

RELATÓRIO

DE GESTÃO 2014



Associação Albergue
Martim Lutero

NO AMPARO,
RENOVANDO A VIDA

VIVEMOS COM O QUE RECEBEMOS,
MAS MARCAMOS A VIDA COM O QUE FAZEMOS
E COMPARTILHAMOS.

AUTOR DESCONHECIDO

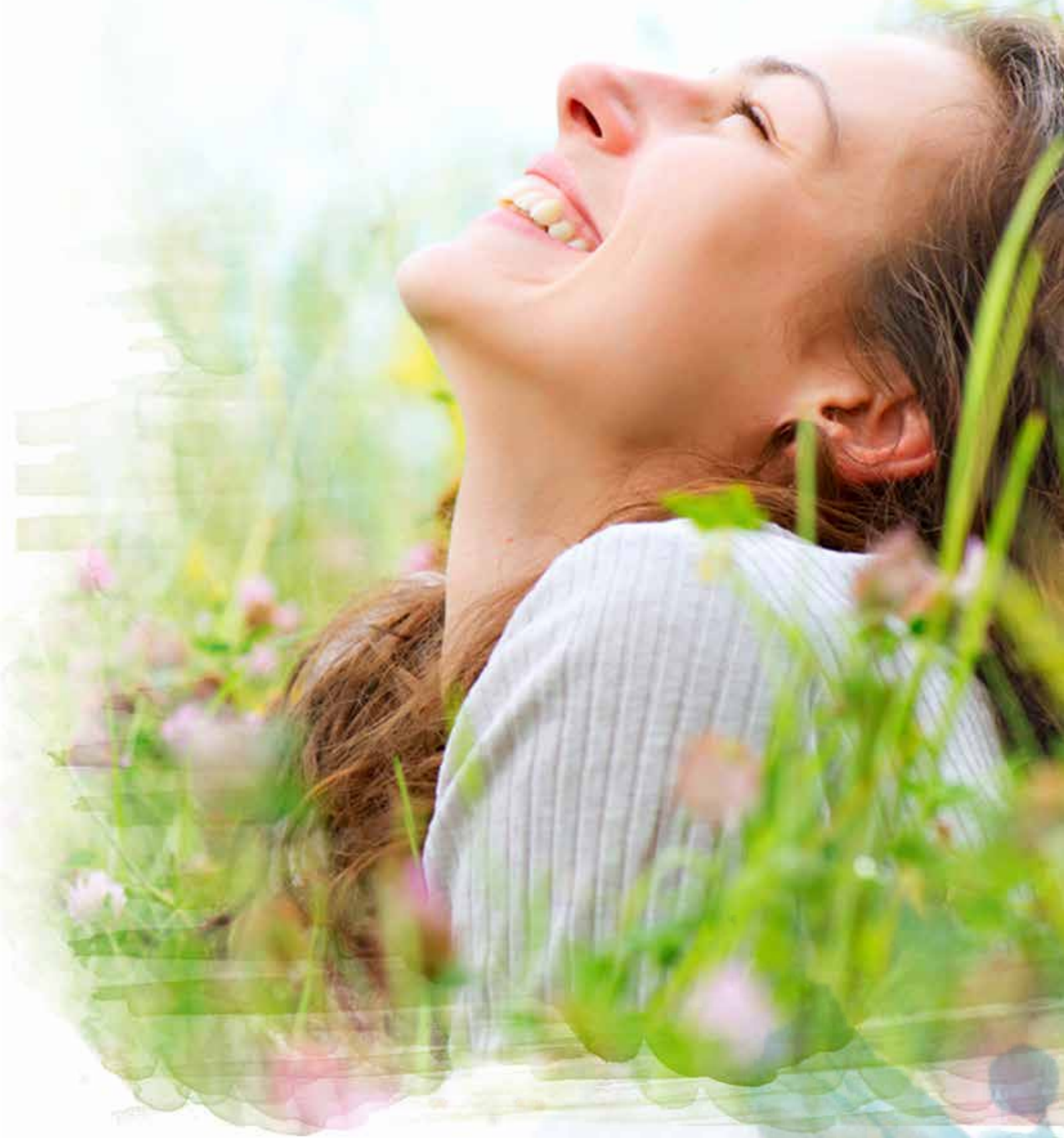



SUMÁRIO

Mensagem do Presidente	› 05
Mensagem do Superintendente	› 06
Mensagem do Sínodo Espírito Santo a Belém	› 07
Agradecimentos	› 08
A Instituição	› 10
História	› 14
Convênios e Parcerias	› 17
Principais Realizações	› 20
Depoimentos de Beneficiados	› 29
Depoimentos de Parceiros	› 34
Indicadores Sociais	› 35
Demonstrações Financeiras	› 36

Expediente

Este Relatório de Gestão 2014 foi produzido com recursos do Governo do Estado do Espírito Santo, por intermédio da Secretaria de Estado de Assistência Social e Direitos Humanos (SEADH) / Fundo Estadual de Assistência Social - FEAS/ES, em março de 2015

Produção: Área de Comunicação Institucional do Albergue Martim Lutero
Textos: Dinah Lopes e Lyvia Justino (Contatus Comunicação)
Fotos: arquivo Albergue Martim Lutero e cedidas
Projeto gráfico e editoração eletrônica: Sthefany Frassi e Lorena Bonna (Tab Comunicação)
Impressão: Gráfica GSA - Tiragem: 1.000 exemplares - Março de 2015

“Sabemos que a evolução tem que ser contínua, onde a cada desafio vencido surgem novos. Até aqui, conseguimos construir uma simetria, com projetos e ideias que precisam fluir através de uma estrutura profissional e eficiente.”



HELMUTE GRONER
PRESIDENTE DA ASSOCIAÇÃO
ALBERGUE MARTIM LUTERO

▶ INVESTINDO NA PROFISSIONALIZAÇÃO

O ano de 2014 foi bastante expressivo para a Associação Albergue Martim Lutero, que está crescendo e tomando proporções maiores sem perder o seu objetivo: ser uma entidade filantrópica para assistir as pessoas na área da saúde.

O destaque do período foi o avanço na profissionalização da nossa equipe, que está cada vez mais alinhada e dedicada à busca de novos conhecimentos e informações para elevar a qualidade dos nossos serviços com humanização e de forma solidária. Além da assistente social e da nutricionista, contratamos uma pessoa da área de contabilidade para atuar na Coordenação Financeira.

Este reforço foi importante porque percebemos que, além de buscar cada vez mais diversificar as nossas fontes de recursos, também precisamos estar cada vez mais competentes na prestação de contas. À medida em que crescemos, estes processos ficam mais complexos, exigindo profissionais para atuar nestas áreas e criar condições para que possamos captar mais verbas, atender à demanda e manter a nossa sustentabilidade.

Para garantir a assistência ao nosso público, a maioria pessoas simples da zona rural capixaba, necessitamos de recursos financeiros, materiais e humanos. A profissionalização mostra organização e transparência do Albergue, o que contribui para elevar o grau de credibilidade e atrair mais apoio, parcerias e recursos.

Em 2014, houve também alterações nas leis do Terceiro Setor, aumentando o nível de exigências e os nossos desafios em gestão e assistência. É o chamado Marco Regulatório do Terceiro Setor, formado por um conjunto de decretos e leis que estabelecem critérios e normas para o funcionamento das instituições filantrópicas e não governamentais e o seu relacionamento com órgãos públicos.

Apesar das mudanças com este cenário, sabemos que elas incentivam melhorias internas e externas para continuarmos evoluindo. Fruto desta preocupação, também em janeiro de 2014, conquistamos o título de Utilidade Pública Federal depois de muitos esforços e adequações empreendidos por nossas equipes e diretores.

Sabemos que a evolução tem que ser contínua, onde a cada desafio vencido surgem novos. Até aqui, conseguimos construir uma simetria, com projetos e ideias que precisam fluir através de uma estrutura profissional e eficiente. Estamos seguros e confiantes para as novas demandas e para um relacionamento prático e de resultados com os segmentos públicos, privados e do Terceiro Setor.



PASTOR JOÃO PAULO AULER
SUPERINTENDENTE DA ASSOCIAÇÃO
ALBERGUE MARTIM LUTERO

➤ AVANÇOS NA REDE SOCIOASSISTENCIAL

Avançamos ao ajudar as pessoas a cuidarem de si mesmas e darem continuidade a este processo depois que saem do Albergue e voltam para suas cidades. Também construímos boas parcerias, ampliando a nossa rede de relacionamento

Mesmo com muitos impactos econômicos e políticos sobre a Associação Albergue Martim Lutero, o ano de 2014 foi importante porque conseguimos evoluir em outros aspectos como a profissionalização, a ampliação da rede socioassistencial e o relacionamento com as pessoas que assistimos.

A missão de cuidar de pessoas continuou sendo a mesma, mas avançamos ao ajudar as pessoas a cuidarem de si mesmas e darem continuidade a este processo depois que saem do Albergue e voltam para suas cidades.

Profissionalmente também progredimos. Internamente, sabemos que contamos com uma equipe e diretores que trabalham e têm muito boa vontade. Porém, para alcançarmos o nosso objetivo de atender cada vez mais e melhor o nosso público, precisamos ir além. Por isso, nossos funcionários, a equipe administrativa e a diretoria participaram de cursos de qualificação, refletindo positivamente nos processos, na gestão e no desempenho do Albergue.

Com estes reforços, todos ganharam: o Albergue, os funcionários e, principalmente, os beneficiários dos nossos serviços, que são as pessoas do interior que vêm em busca de tratamento médico na Grande Vitória.

Como destaque, também tivemos a ampliação da rede socioassistencial junto com a Federação das Fundações e Associações do Espírito Santo (Fundaes), à qual somos filiados. A Fundaes congrega diversas instituições, incluindo aquelas criadas por grandes empresas capixabas, integrando-as, orientando-as e buscando apoio para desenvolver o Terceiro Setor em nosso Estado.

No âmbito eclesiástico, que é uma das nossas bases, circulamos e construímos boas parcerias. Por meio destas redes de relacionamento, conseguimos transitar, dialogar e fortalecer a nossa Associação no Estado do Espírito Santo, viabilizando a nossa missão de assistir e apoiar pessoas necessitadas com qualidade, segurança e eficácia.



JOAQUIN BORCHARDT
PASTOR SINODAL - SESB
SÍNODO ESPÍRITO SANTO A BELÉM

➤ REFERÊNCIA E PONTO DE APOIO

Aos que necessitam de tratamento na região metropolitana, o Albergue é uma referência. Aos que vêm do interior e retornam no mesmo dia, o Albergue é um ponto de apoio. E aos que necessitam ficar por alguns dias, o Albergue é uma grande família.

Um dos grandes problemas sociais do País é a questão da saúde pública. Não há recursos e infraestrutura suficientes para atender a tantas demandas da área. Cada vez mais, as pessoas adoecem, por vários motivos, e precisam de cuidados especiais para se tratar.

No Espírito Santo, fica claro que os desafios são crescentes, quando vemos, por exemplo, que o Estado lidera o ranking de intoxicações por exposição a agrotóxicos, o que traz como consequências câncer, desequilíbrio hormonal, perda visual, problemas respiratórios e depressão, de acordo com o Protocolo de Atenção à Saúde dos Trabalhadores Expostos a Agrotóxicos.

Neste e em outros problemas relacionados, como o câncer de pele, enfrentado, em especial, por descendentes de imigrantes de europeus, principalmente no interior, por causa da exposição aos raios solares, a população sofre ainda mais. Por isso, mais uma vez, destacamos a importância do Albergue Martim Lutero na promoção da saúde humanizada em nosso Estado.

Aos que necessitam de tratamento na região metropolitana, o Albergue é uma referência. Aos que vêm do interior e retornam no mesmo dia, o Albergue é um ponto de apoio. E aos que necessitam ficar por alguns dias, o Albergue é uma grande família.

Desta forma, a instituição contribui para atenuar a carência de atendimento público à saúde, colocando na prática o mandamento do amor ao próximo, conforme o profeta Isaías 35.3-4: "Fortaleçam as mãos cansadas, deem firmeza aos joelhos fracos. Digam aos desanimados: Não tenham medo, animem-se, pois o nosso Deus está aqui".

› APOIO E VOLUNTARIADO: UMA DAS BASES DO ALBERGUE

O Albergue Martim Lutero conta com o apoio de empresas e do trabalho voluntário para continuar hospedando pessoas de todo o Espírito Santo.

Por meio dessa ajuda, são desenvolvidos trabalhos semanais na instituição, como a organização do Bazar Solidário e as atividades terapêuticas e artesanais, que contribuem financeiramente com o Albergue e ainda envolvem os beneficiários. A instituição também conta com o apoio financeiro e de assessoria jurídica.



CONHEÇA ALGUNS DE NOSSOS APOIADORES E VOLUNTÁRIOS



UBIRATAN BORGES
MOBILIZAÇÃO DE RECURSOS



ANTÔNIA RIBEIRO
ATIVIDADES DO BAZAR



DULCE KUSTER
ATIVIDADES DO BAZAR



ALCIONE POTRATZ
ASSESSORIA JURÍDICA



DALVA KUSTER
ATIVIDADES DO BAZAR



**MARIA DAS GRAÇAS
LIMA REIS**
ATIVIDADES TERAPÊUTICAS



HELENA BERGER
ATIVIDADES ARTESANAIS,
BAZAR E PAD



**FRANCISCO MUTZ
RATZKE**
ATIVIDADES DIVERSAS



FLÁVIA BALLARINI
ATIVIDADES ARTESANAIS



WILSON RODRIGUES
ATIVIDADES DIVERSAS



**SÍNODO ESPÍRITO
SANTO A BELÉM**



SINGULAR
SERVIÇOS CONTÁBEIS
ESPECIALIZADOS NO TERCEIRO SETOR



**GOVERNO DO ESTADO
DO ESPÍRITO SANTO**



OASE - IECLB
COMUNHÃO
TESTEMUNHO -SERVIÇO



AFECC
ASSOCIAÇÃO FEMININA DE
EDUCAÇÃO E COMBATE AO CÂNCER



**PREFEITURA DE
DOMINGOS MARTINS**



**PREFEITURA
DE PANCAS**



**PREFEITURA
DE ITAGUAÇU**



**PREFEITURA DE SANTA
MARIA DE JETIBA**



**PREFEITURA
DE AFONSO CLAUDIO**

› UM ESPAÇO PARA RECEBER E COMPARTILHAR

Mantida pelo Sínodo Espírito Santo a Belém e seus parceiros, a Associação Albergue Martim Lutero (AAML) é uma instituição filantrópica que tem por objetivo oferecer apoio às pessoas do interior do Estado que buscam tratamento, principalmente de câncer, em hospitais da Grande Vitória.

Além de uma sede onde abriga gratuitamente os pacientes e seus acompanhantes durante a permanência em Vitória, com dormitório, refeitório e banheiros, o Albergue também desenvolve o Programa de Assistência Dermatológica (PAD) em parceria com a equipe de Dermatologia do Hospital Universitário da Ufes. As atividades consistem em mutirões em várias regiões do Estado para prevenção, diagnóstico e tratamento de câncer de pele.



DIRETORIA

HELMUTE GRONER **PRESIDENTE**
ERASMO SCHULTZ **VICE-PRESIDENTE**
MARCOS CÉSAR VOLLBRECHT **1º SECRETÁRIO**
LEOMAR LAUVERS **2º SECRETÁRIO**
EMERSON LAUVERS **1º TESOUREIRO**
JOCIR FELBERG **2º TESOUREIRO**
ABRÃO NEIMOG **1º CONSELHEIRO**
NIVALDO KIISTER **2º CONSELHEIRO**
PAULO FLEGLER **3º CONSELHEIRO**



CONSELHO FISCAL

TITULARES

EWERTON KALKE
SALMA ALVES CARRIÇO GROYNER
ANDERSON ELLWANGER

SUPLENTES

FREDOLIN BOLDT
ADEMILSON LEMKE
ARGELI KATIUSA KARLSBURG



PESSOAS DE QUALIDADE PRESTAM MELHORES SERVIÇOS

Com o objetivo de aprimorar a sua gestão e os seus serviços para um atendimento de qualidade, foram realizadas diversas capacitações para a equipe administrativa, ao longo de 2014, sobre gestão do Terceiro Setor em diferentes áreas. Também houve participação em eventos importantes, que contribuíram para acrescentar novas informações e conhecimentos.

PARTICIPAÇÃO DA EQUIPE EM CURSOS E EVENTOS

Assembleia da Fundação Luterana Diaconia em São Leopoldo (RS), nos dias 27 e 28 março.

Festival ABCR - Flac 2014 - Associação Brasileira de Captadores de Recursos, em Guarapari (ES), de 19 a 22 de maio - Considerado o terceiro maior do mundo em sua área, este evento reúne profissionais e instituições de todo País associados à ABCR, visando à qualificação para captação e mobilização de recursos.

Fundaes - Participação em cursos e palestras.

- **Palestra "As mudanças impostas às ONGs - Lei 13.019"**, com Ana Cláudia P. Simões Lima (Ativo Consultoria), no Auditório da Rede Gazeta, no dia 9 de setembro de 2014.

- **Curso "O Novo Marco Regulatório do Terceiro Setor - a Lei 13.019/2014: seus impactos na gestão e dicas práticas"**, promovido pela Feapes, no Auditório do Conselho Regional de Administração (CRA), no dia 22 de outubro.

- **Lançamento do Livro "Social em foco"** de Ana Cláudia P. Simões Lima e Instituto Carlos Lindemberg, no Auditório da Rede Gazeta, no dia 24 de outubro.

- **3º Setor Conectado** - Participação nas atividades do grupo que reúne organizações sociais para fortalecimento do Terceiro Setor no Estado do Espírito Santo.

ORGANOGRAMA

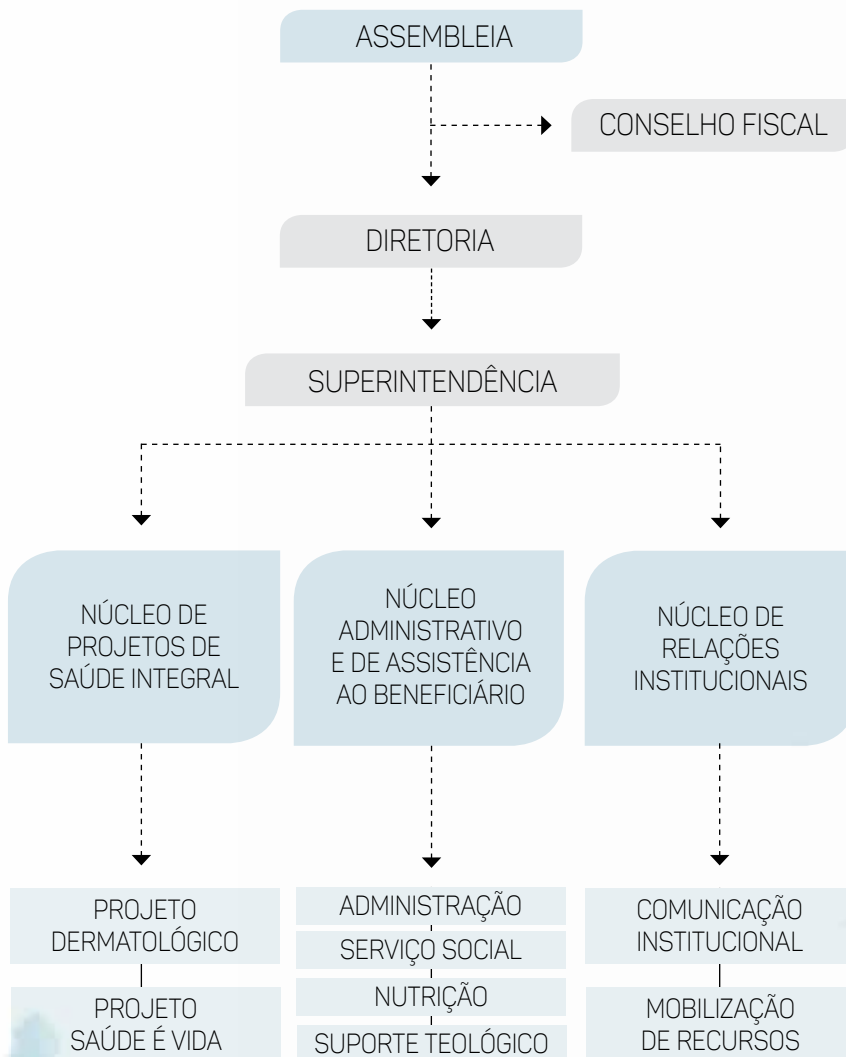

MISSÃO

Estimular a conscientização, a prevenção e o acesso ao tratamento de saúde, por meio de ações articuladas e contínuas de informação e assistência social buscando melhoria da qualidade de vida das pessoas atendidas.

VISÃO

Ser reconhecida pelo trabalho em ações educativas e preventivas voltadas para a saúde integral.

OBJETIVOS

- Ter um espaço com capacidade para abrigar mais pessoas com suporte de equipe multidisciplinar;
- Ser reconhecido pelo trabalho em ações educativas e preventivas voltadas para a saúde e assistência social;
- Ter garantida sua sustentabilidade por meio de uma gestão eficiente de mobilização de recursos financeiros e humanos e uma relação estreita com os parceiros;
- Ter participação ativa em fóruns de discussão de políticas públicas tendo como compromisso a ética nas relações.

OBJETIVOS ESTRATÉGICOS

- Investir na qualidade dos serviços de promoção da saúde integral dos beneficiários da AAML com intuito de torná-la referência;
- Fortalecer a sustentabilidade institucional por meio de uma gestão transparente e eficaz;
- Fortalecer e impulsionar a participação efetiva da instituição com sua rede de parceiros em ações públicas em favor da saúde.

OBJETIVOS OPERATIVOS

- Estruturar um programa de saúde integral com foco nas áreas de educação e prevenção;
- Ampliar a capacidade de atendimento e investir no aprimoramento da qualidade dos serviços prestados;
- Aprimorar a relação com os parceiros institucionais (IECLB, SESB, Prefeituras municipais e organizações afins);
- Elaborar e implementar a política de captação de recursos que viabilize a expansão dos serviços prestados;
- Aprimorar a gestão institucional administrativa e de projetos;
- Elaborar e implementar uma política de gestão de pessoas (funcionários e voluntários).
- Ampliar a participação em fóruns de discussão de políticas públicas, objetivando maximizar o acesso dos beneficiários aos serviços de saúde.

» UMA TRAJETÓRIA DE VOLUNTARISMO E SOLIDARIEDADE

A Associação Albergue Martim Lutero (AAML) foi criada em 14 de junho de 1992, mas a sua história começou em 1981, quando representantes dos luteranos voluntariamente começaram a visitar e transportar para hospitais da Grande Vitória pacientes descendentes de pomeranos e alemães, a maioria trabalhadores rurais do interior capixaba que não sabiam falar português e tinham dificuldades de comunicação com os médicos.

Várias necessidades foram identificadas, como a falta de um espaço para abrigar os doentes não internados e seus acompanhantes vindos do interior; o suporte ao agendamento de consultas; o transporte entre hospitais, clínicas e consultórios; a oferta de alimentos e remédios, e outros.

Como as ações informais não eram suficientes para atender à crescente demanda, em novembro de 1984, fundou-se o Albergue Martim Lutero, em Vitória, para abrigar os pacientes vindo do interior. Porém, somente como Albergue, havia limitações para formalizar convênios com órgãos públicos e empresas privadas.

Desta lacuna, optou-se pela criação da Associação, agregando mais ações e viabilizando as parcerias com prefeituras e governo, além do suporte das comunidades da Igreja Luterana no Espírito Santo. Hoje, o atendimento não se restringe somente aos descendentes de pomeranos e alemães. O Albergue recebe pacientes e familiares de qualquer região do Estado que não tenham onde ficar durante o tratamento.

Ao longo dos anos, mostrando o seu alinhamento e ajuste às regras e legislações, a Associação foi conquistando certificações importantes: os títulos de Utilidade Pública Estadual, em 5 de agosto de 2009, através da Lei 9.279; de Utilidade Pública Municipal, em 24 de setembro de 2011, através da Lei 8.163; e o de maior destaque, de Utilidade Pública Federal, em 8 de janeiro de 2014, de acordo com a portaria nº 53 publicada em Diário Oficial da União. Com essas titulações, foram possíveis parcerias e convênios em todos os níveis de governo: federal, estadual e municipal.



Mostrando o seu alinhamento e ajuste às regras e legislações, ao longo dos anos a Associação foi conquistando certificações importantes para avançar e atender a um número cada vez maior de pessoas

Estrutura e Serviços

O Albergue Martim Lutero fica localizado numa área de 1.101,15 metros quadrados no bairro Tabuazeiro, em Vitória, e possui instalações físicas com capacidade de atender 70 pessoas diariamente.

Para acolher e apoiar as pessoas do interior em busca de tratamento em Vitória, sua estrutura física conta com refeitório para 80 pessoas, cozinha industrial, 13 quartos dormitórios, 16 banheiros, salas de administração e recepção, além de um espaço interno para encontros de integração, cultos, oficinas de artesanato e recreações.

No refeitório, são oferecidas quatro refeições diárias (café da manhã e da tarde, almoço e jantar) no sistema self-service para pacientes e acompanhantes. Os pacientes considerados especiais recebem alimentos preparados de acordo com as recomendações dos nutricionistas.

- Hospedagem (dormitórios com banheiros e armários)
- Refeições (4 por dia)
- Assistência social
- Transporte entre o Albergue e o hospital - parceira com a Afecc



Receitas e doações

A Associação Albergue Martim Lutero possui uma fonte de recursos diversificada, tendo a Igreja Evangélica de Confissão Luterana do Espírito Santo (IECLB) como mantenedora, por meio de repasses financeiros e campanhas realizadas ao longo do ano por seus membros. Possui cinco convênios com as seguintes prefeituras municipais: Santa Maria de Jetibá, Domingos Martins, Pancas, Itaguaçu e Afonso Cláudio.

As emendas parlamentares, embora sejam importantes, não oferecem segurança ao Albergue, porque a liberação dessas verbas não tem data certa, criando assim uma situação de incerteza e indefinição. Por isso, o Albergue conta com as

contribuições voluntárias para a garantia de seu funcionamento. Qualquer cidadão ou instituição pode doar alimentos não perecíveis, verduras, legumes, produtos de limpeza e de higiene pessoal, utensílios usados e até dinheiro.

As doações de dinheiro podem ser feitas diretamente na sede do Albergue, nas comunidades ou nas agências bancárias do Banestes ou da Caixa Econômica Federal. Caso a doação não seja feita diretamente no Albergue, é importante que o doador informe à entidade pelos telefones (27) 3225-5386 ou 3315-3231 ou ainda pelo e-mail adm.albergue@hotmail.com. Também podem ser feitas doações para o bazar.

CONTAS BANCÁRIAS DO ALBERGUE PARA RECEBER DOAÇÕES

- Banestes
Agência 051
Conta-corrente 10.287.373

- Caixa Econômica Federal
Agência 0823 Operação 003
Conta-corrente 1895-2



CD Mensagens de Esperança

Pela primeira vez, o Albergue produziu um CD com mensagens de conforto e hinos. Com o título "Mensagens de Esperança", o CD tem nove mensagens e nove hinos. Para esta iniciativa, a instituição contou com a parceria do Centro de Formação Martim Lutero e da FM Líder. O CD está à venda no Albergue, ao preço de R\$ 5,00, sendo a renda revertida para os projetos da entidade.



› MAIS ESTRUTURA PARA ATENDIMENTOS

Para viabilizar os projetos de atendimentos, o Albergue realiza uma série de parcerias com instituições públicas e privadas, além de convênios, tanto para custear despesas básicas, como alimentação e contas de água e energia, quanto para aquisição de equipamentos que melhoram a infraestrutura do espaço e a logística dos serviços.

Em 2014, o Albergue celebrou novos convênios e parcerias, entre elas, com o Movimento dos Pequenos Agricultores (MPA) de Domingos Martins e de Santa Teresa.

Emendas parlamentares permitem aquisição de carros e câmara frigorífica

Em 2014, o Albergue recebeu o valor total de R\$ 140 mil vindos de emendas parlamentares repassadas por meio do convênio da instituição com a Secretaria de Estado de Assistência Social e Direitos Humanos (SEADH). As emendas foram solicitadas em 2012 e 2013 pelos então deputados estaduais Atayde Armani, Claudio Vereza, Genivaldo Lievori, Luciano Rezende, Luiza Toledo e Roberto Carlos.



As emendas fazem repasses de recursos específicos, em três tipos: para aquisição de bens de consumo; para custeio e para custeio para pagamentos a terceiros. No Albergue, os valores repassados foram utilizados para compra de alimentos para as refeições diárias, auxílio para custeio de terceiros - empresas fornecedoras de água e luz e aquisição de dois carros, um Fiat Strada para recolher doações e um Siena Sedan para deslocamento para reuniões e atividades dos projetos e

administrativas. Também foi adquirida uma câmara frigorífica conjugada no valor de R\$ 44 mil, que permitiu que o Albergue passasse a receber doações de frios e congelados.

Sendo uma instituição apartidária, o Albergue não tem parceria com políticos e sim com as instituições que eles representam: Prefeituras, Câmaras de Vereadores, Assembleia Legislativa e outros.

Ano de Solicitação	Concedente	Valor (R\$)	Objeto (Cooperação Técnica e Financeira)	Recebida	Executada
2012	Claudio Vereza	10.000,00	Despesas com bens de consumo (Aquisição câmara frigorífica e veículo)	Dez/2013	2014
2012	Genivaldo Lievori	10.000,00	Despesas com bens de consumo (Aquisição câmara frigorífica e veículo)	Dez/2013	2014
2012	Atayde Armani	30.000,00	Despesas com bens de consumo (Aquisição câmara frigorífica e veículo)	Dez/2013	2014
2012	Roberto Carlos	25.000,00	Despesas com bens de consumo (Aquisição câmara frigorífica e veículo)	Dez/2013	2014
2012	Luciano Rezende	10.000,00	Despesas com custeio (Óleo de soja, carnes bovina e frango)	Dez/2013	2014
2013	Genivaldo Lievori	10.000,00	Despesas de custeio (Pagamento de terceiros)	2014	2014
2013	Luiza Toledo	10.000,00	Despesas de custeio (Pagamento de terceiros)	2014	2014
2013	Roberto Carlos	20.000,00	Despesas com bens de consumo (Veículo)	2014	2014
2013	Claudio Vereza	15.000,00	Despesas com bens de consumo (Veículo)	2014	2014

Alimentos vindos de pequenos agricultores

Para servir refeições de qualidade para seus beneficiários, o Albergue realizou, em 2014, parceria estratégica com o Movimento dos Pequenos Agricultores (MPA) de Domingos Martins e Santa Tereza. Por meio do Programa de Aquisição de Alimentos (PAA), coordenado pelo Governo Federal e desenvolvido pelo MPA, a instituição passou a receber doações durante todo o ano de verduras e hortifrutigranjeiros produzidos pelos agricultores familiares desses municípios.

O convênio com Santa Teresa foi realizado pela primeira vez em 2014 e operacionalizado pela Companhia Nacional de Abastecimento (Conab). Por meio do convênio, o Albergue passou a receber uvas provenientes da Associação de Produtores de Uva e Vinho Teresense (Apruvit) para servir no lanche e como sobremesa para os seus beneficiários. Para a assinatura do contrato, a instituição foi visitada e a diretoria participou de reunião.



Humanização

Com o objetivo de humanizar a relação médico-paciente junto aos futuros médicos, ressaltando a importância de saber ouvir o paciente e se colocar na posição do outro, a professora da Escola Superior de Ciências da Santa Casa de Misericórdia de Vitória (Emescam) e mestre em saúde coletiva Rosa Maria Natalli Montenegro realizou, em 2014, um projeto no Albergue Martim Lutero. Com duração de três meses, o projeto envolveu 30 alunos do segundo período de Medicina que foram inseridos nas atividades educativas do Albergue, junto ao paciente, assim como seus familiares acolhidos.

Durante o período de atividades no Albergue, os estudantes realizaram entrevistas centradas nas pessoas, tirando o foco da doença, para que pudessem conhecer a maneira de viver delas e de como o meio ambiente e o modo de vida poderiam influenciar no aparecimento das doenças.

Em um segundo momento, cada grupo de alunos preparou uma atividade educativa, abordando assuntos como alimentação saudável, Outubro Rosa e Novembro Azul. "Estes assuntos foram abordados de forma lúdica e de modo que os pacientes ficassem à vontade para intervir e tirar as dúvidas. A experiência foi enriquecedora. Os pacientes sentiram-se valorizados e felizes, e os estudantes viram que podem aprender muito e fazer diferença para melhor na vida das pessoas", comenta Montenegro.



› AÇÕES E EVENTOS MARCARAM O ANO

A Associação Albergue Martim Lutero também realiza ações e eventos para o seu público interno e externo, visando contribuir para a promoção da saúde e integração da população, dos pacientes e dos acompanhantes abrigados na entidade. Há ainda eventos beneficentes que buscam conquistar mais apoio, parcerias e recursos. Em 2014, o calendário de atividades incluiu desde as programações especiais nas campanhas Outubro Rosa e Novembro Azul até palestras, oficinas e festas.

Outubro Rosa

A campanha Outubro Rosa de prevenção do câncer de mama teve uma programação especial no Albergue, realizada em parceria com a Oase Sinodal, o Sínodo, a Fundação Sementes e o Centro Regional de Especialidades Metropolitano (CRE).

Além de uma Tarde de Beleza para as pacientes e acompanhantes, foi realizado um ciclo de palestras com o grupo de Medicina Alternativa, formado por médicos, enfermeiros e psicólogos do CRE. Eles abordaram a homeopatia, a acupuntura e a meditação para prevenção e tratamento de doenças e qualidade de vida.

Nestas apresentações, foi ressaltada a importância da postura, dos hábitos, da redução do estresse e do ritmo acelerado de vida como



forma de prevenir câncer de mama e outros tipos.

Já a Tarde de Beleza foi promovida em parceria com o Senac, com maquiagem e técnicas de amarrar lenços na cabeça para pacientes e acompanhantes. O objetivo foi elevar a autoestima das mulheres.

Como fonte de receita, também foram comercializadas camisetas com o tema Outubro Rosa. Várias comunidades do interior compraram e enviaram fotos de grupos de pessoas vestidas com a peça, mostrando o apoio à campanha e ao Albergue. A Oase Sinodal teve um papel fundamental na comercialização das camisetas. A renda arrecadada é um reforço no caixa para pagar as despesas da entidade.





Novembro Azul

Para aderir à campanha Novembro Azul, visando à prevenção do câncer de próstata, o Albergue também desenvolveu ações como uma palestra do oncologista Nivaldo Kiister, do Hospital Santa Rita, em Vitória, e a comercialização de camisa temática.

A palestra foi realizada entre o final do Outubro Rosa e o início do Novembro Azul. Por isso, o médico, que também é membro voluntário da Diretoria do Albergue, abordou os dois temas: prevenção e tratamento dos cânceres de mama e próstata.

Além da conscientização sobre o câncer de próstata, a venda das camisas também teve o objetivo beneficente de contribuir com a receita do Albergue, gerando recursos para sua manutenção.



Palestras e público

Durante o Outubro Rosa e o Novembro Azul, foram realizadas quatro palestras.



240 pessoas
participaram
das palestras

▶ EVENTOS BENEFICENTES



Festa Noite Alemã

Promovido anualmente desde 2009, este é um evento tradicional da Associação Albergue Martim Lutero, que visa sobretudo sensibilizar a sociedade para apoiar a instituição e, divulgar os seus projetos, buscar novos parceiros e ampliar o atendimento. O evento também contribui para gerar receita com a venda de convites para ajudar no pagamento das despesas do Albergue.

Em 2014, a Noite Alemã chegou à quinta edição e foi realizada no dia 31 de maio, na sede recreativa do Ministério Público do Espírito Santo (MPES), em Vila Velha. Cerca de 400 pessoas participaram da festa, que contou com apresentação folclórica, chope, jantar típico e interação entre os convidados. O grupo de dança Peregrinos da Esperança (Pilger Der Hoffnung) e a banda Os Germanos animaram a festa.







Festa Anual

Itinerante, a Festa Anual acontece sempre num domingo e numa paróquia do interior capixaba, com uma programação típica das zonas rurais: café colonial, almoço, celebração, pescaria, bingo e barraquinhas. Em 2014, foi realizada na Comunidade de Vargem Grande, no município de Afonso Cláudio. O objetivo foi arrecadar donativos e apoio financeiro para ajudar a manter o Albergue. Toda União Paroquial Guando esteve envolvida, realizando a "Campanha do Café para Albergue Martim Lutero".



Café de Natal

Anualmente no período do Advento, o Café de Natal é preparado por mulheres da Paróquia de Vila Velha e oferecido aos albergados, que também recebem brindes e presentes. No ano de 2014, teve a participação do Coral Jardim Limoeiro.

Noite de Caldos

Realizada em Domingos Martins pelo quarto ano consecutivo, a Noite de Caldos é promovida pela comunidade para arrecadar recursos para a manutenção do Albergue e da Associação Diacônica Luterana (ADL).



Bazar

Com o objetivo de arrecadar recursos para sua manutenção, o Albergue promove semanalmente um bazar de roupas, calçados, acessórios, utensílios domésticos, objetos de decoração e outros itens que também são doados. Os preços são acessíveis para facilitar a venda.



Artesanatos

Os hóspedes do Albergue participam, semanalmente, de oficinas de artesanato, realizadas por voluntários. De acordo com as habilidades de cada pessoa, são confeccionadas peças de crochê, bordados, fuxico, tricô, biscuit, feltro, origami e outras. Elas são vendidas no Bazar. Além de gerar receita para a entidade, esta atividade tem função terapêutica e de integração.

› PROJETOS PARA A SAÚDE DA PELE

Além de abrigar as pessoas em sua estrutura, a Associação Albergue Martim Lutero também desenvolve e apoia programas para a prevenção e o tratamento de câncer de pele, contribuindo para a promoção da saúde e a conscientização da população capixaba.

Salve sua pele

O projeto desenvolve ações de prevenção e tratamento de câncer de pele. Ele é realizado pela Igreja Presbiteriana Unida do Ibes, em Vila Velha, pelo Hospital da Santa Casa de Misericórdia de Vitória, pela Emescam e pela Igreja Evangélica de Confissão Luterana em Vila Velha. O Albergue é um dos apoiadores desta iniciativa, realizando o agendamento de consultas.

Uma vez por mês, na Igreja Presbiteriana no bairro do Ibes, são atendidos moradores de toda a região para consulta, diagnóstico, pequenas cirurgias e encaminhamentos. O atendimento é feito pela equipe de médicos, enfermeiros e acadêmicos do curso de Medicina da Santa Casa, com o apoio de voluntários da comunidade presbiteriana e de outras igrejas locais.



Programa de Assistência Dermatológica (PAD)

São realizados mutirões nos municípios do interior capixaba, principalmente nas comunidades de agricultores pomeranos, para prevenção, diagnóstico e tratamento de câncer de pele. Participa dos mutirões uma equipe composta por 50 profissionais, entre médicos, dermatologistas, acadêmicos de medicina e enfermeiros, além de voluntários dos municípios.

Num único dia, são atendidas mais de 200 pessoas. A equipe realiza consultas para checagem de manchas e feridas; cirurgias e encaminhamento do material para biopsia e dos pacientes para tratamento de câncer de pele. O público atendido também é conscientizado sobre a importância do uso do protetor solar e como

se proteger do sol. Em 2014, foram 12 mutirões, com 2.727 pessoas atendidas, totalizando 537 cirurgias e 1.538 outros procedimentos. Desde quando o PAD foi criado, em 1987, estes números vêm sendo reduzidos na proporção em que aumentou a facilidade de acesso a consultas médicas.

O Programa é executado em parceria entre o Albergue, a Universidade Federal do Espírito Santo (Ufes), a Secretaria Estadual de Saúde (Sesa), 12 prefeituras municipais do interior e Paróquias da Igreja Evangélica de Confissão Luterana no Brasil do SESB. O Albergue atua com agendamento de consultas e articulação com os municípios e comunidades luteranas.

Integração e amparo social

O Albergue também oferece amparo espiritual e atividades de integração com os hóspedes, criando um ambiente harmonioso, familiar e acolhedor, já que eles estão distante de seus lares e familiares. Um dos destaques é a celebração semanal do culto de confissão luterana na sede da entidade, onde todos os presentes são convidados a participar.

Também são realizadas oficinas de artesanato para a integração das pessoas e recreações visando ao relaxamento. Geralmente, à noite, os hóspedes são convidados a participar de dinâmicas e brincadeiras para descontrair.

› PARTICIPAÇÃO EM **EVENTOS EXTERNOS**

A Associação Albergue Martim Lutero é filiada à Fundaes - Federação das Fundações e Associações do Espírito Santo, entidade que representa, integra e mobiliza as organizações sociais proporcionando uma atuação em rede do Terceiro Setor capixaba.

Composta por fundações e associações das áreas de Assistência Social, Saúde, Educação, Meio Ambiente, Cultura, Tecnologia, Pesquisa e Inovação Social, a Fundaes propõe, defende e encaminha reivindicações, além de promover eventos que contribuem para o fortalecimento e o desenvolvimento das entidades afiliadas.

Em 2014, a Fundaes realizou vários eventos de caráter estruturante e organizacional para as instituições associadas, disseminando



conhecimentos de gestão, governança e sustentabilidade. O Albergue participou dessas programações, estreitando o seu relacionamento com a sociedade, adquirindo novos conhecimentos e potencializando as oportunidades de parcerias e apoio.



11ª Semana Estadual de Ciência e Tecnologia

Outra participação especial do Albergue em 2014 foi na 11ª Semana Estadual de Ciência e Tecnologia, em novembro, na Ufes. O Albergue esteve presente no estande da Fundaes, juntamente com outras instituições filiadas. No espaço, além de divulgar a atuação da Fundaes, foi possível cada entidade apresentar seus projetos e resultados.

Encontro das Instituições do SESB

O Albergue participou em fevereiro do primeiro Encontro das Instituições do Sesb-ES (Sínodo Espírito Santo a Belém), realizada na sede da Associação Diacônica Luterana (ADL), em Afonso Cláudio. Participaram também representantes da Oase, da Associação Educacional Martim Lutero, da Obra Acordai e da Fundação Luterana Sementes. O objetivo foi levantar possibilidades de atuações conjuntas em diversos projetos.

› UM HÓSPEDE HÁ 18 ANOS RELATA A EVOLUÇÃO DO ALBERGUE

O aposentado de 80 anos Bernardino Helmer há 18 anos se hospeda no Albergue para tratamento de câncer. Primeiro, no fígado e, mais recentemente, no reto. Residente em Santa Leopoldina, ele acompanhou a evolução do Albergue Martim Lutero neste período.

“Sempre foi muito bom, mas agora posso dizer que o Albergue está melhor e mais confortável, com mais armários, colchões bons e equipamentos”, observa o aposentado, que lembra que houve uma época que o local inundava com a chuva: “Íamos todos para o terraço”, recorda.

Bernardino Helmer também observa que, logo no início, só havia um banheiro para homens e outro para mulheres. “Hoje, temos mais banheiros”, relata. Quanto à alimentação, ele conta que sempre teve, embora às vezes as pessoas comprassem alguma coisa, como carne e outros itens para reforçar o estoque do Albergue.

Outro aspecto destacado por ele é o acolhimento, que sempre existiu e continua o mesmo: “Sempre foi muito bom, fui muito bem acolhido. O pastor João Paulo é como um pai para mim. Quando estamos tristes, ele sempre conversa com a gente”, relata.

“Sempre foi muito bom, fui muito bem acolhido. O pastor João Paulo é como um pai para mim. Quando estamos tristes, ele sempre conversa com a gente”

› HÓSPEDES MANIFESTAM **EMOÇÃO E GRATIDÃO** PELO ALBERGUE

Em cada depoimento dos pacientes e acompanhantes, além da emoção, é expresso o sentimento de gratidão ao Albergue pelo acolhimento e amparo em momentos tão delicados nas vidas dessas pessoas: o enfrentamento e o tratamento do câncer.

RETRIBUIÇÃO

“Conheci o Albergue em 2011, quando minha mulher ficou doente. Durante um ano e meio, fomos acolhidos pelo Albergue para o tratamento dela. Hoje, sou eu que estou com câncer no reto, descoberto há um ano. Fico aqui durante a semana para o tratamento, e nos finais de semana, vou para casa, em Santa Maria de Jetibá. Sempre me receberam com muito carinho e amor. Eu também ajudo fornecendo alimentos. É uma forma de retribuir o que fizeram pela minha esposa e fazem por mim”.



FLORIANO OTTO

Agricultor aposentado, 63 anos, morador de Santa Maria de Jetibá

PROVIDÊNCIA DIVINA



“Este Albergue é uma providência vinda de Deus. Meu pai tem 90 anos, e nossa residência fica a quase 800 quilômetros de distância de Vitória, entre ida e volta. Ele não aguentaria ir e voltar todos os dias por causa da idade e cansaço de uma viagem dessa. Ficaria impossível fazer o tratamento dele. Ficamos no Albergue em janeiro e fevereiro de 2014. E agora, novamente, em janeiro e fevereiro de 2015. Temos tranquilidade e o apoio necessário para o tratamento”.

ELSON VALANI HUGUININ

Filho e acompanhante de Argemiro Alves Huguinin, residentes em Montanha

MÃO ESTENDIDA



“Sou de Colatina e fico no Albergue durante a semana para o tratamento. Vou para casa na sexta-feira, retornando na segunda. Tenho câncer na próstata. Eu e minha mulher não tínhamos onde ficar. Fomos recebidos com muito carinho pelo Albergue. Pela minha idade, já rodei tudo por aí, mas nunca achei um lugar como esse. Somos tratados com muito amor, cada um com uma mão estendida. Estou muito feliz de estar aqui. Quando sair, quero dar um dinheiro para ajudar e retribuir o que fazem pelas pessoas. Todos deveriam ajudar”.

JOSÉ SEBASTIÃO RABELO

Aposentado, 68 anos, morador de Colatina

ACOLHIMENTO

“Gostamos muito da recepção no Albergue, é muito bom estar aqui. Gostamos de tudo. Seria muito difícil sem o albergue. Sem ele, seria complicado o tratamento de minha avó. São Gabriel da Palha é longe para ir e voltar todo dia, ainda mais com uma pessoa em tratamento. Em Vitória, não conhecemos ninguém e nem temos outro lugar para ficar. A solução é o Albergue, que nos acolheu muito bem”.



JOCILENE DIAS CALDEIRA

Neta e acompanhante de Maria Pereira Dias, de São Gabriel da Palha

PROTEÇÃO DIVINA



“Eu posso dizer que este Albergue é a instituição humana mais protegida por Deus. No início de 2014, fiquei no Albergue oito semanas para tratamento de câncer de pele. Agora, retornei de novo para ficar mais um mês. Vou fazer 21 seções de quimioterapia. Só Deus para nos dar este Albergue. Se não fosse este local, não tínhamos para onde ir”.

ARGEMIRO ALVES HUGUINIM

Aposentado, 89 anos, morador de Montanha

BENÇÃO

“Sou de São Roque do Canaã. Tenho câncer de útero, fiz cirurgia e, agora, estou em tratamento de quimioterapia. Logo no início, eu ia e voltava todos os dias, mas ficou difícil. Tinha que acordar uma hora da manhã para viajar. Em dias de chuva, eu perdia a sessão porque não conseguia sair de casa. Também me sentia mal indo e voltando. Fico aqui durante a semana para o tratamento. Tenho mais tranquilidade aqui”.



ROSÂNGELA BONIS DOS SANTOS SARMENTO

Agricultora, 48 anos, moradora de São Roque do Canaã



TRANQUILIDADE

"Há 26 anos, moro num assentamento em São Gabriel da Palha, onde trabalhava na roça. Fui operada de câncer no estômago e estou fazendo quimioterapia e radioterapia. Há cerca de 20 dias estou hospedada no Albergue, onde fico de segunda a sexta-feira. Aqui é melhor que a minha própria casa. Se não fosse o Albergue, eu não teria condições de fazer o tratamento. A viagem é longa para ir e voltar todos os dias. Logo no início, saía de casa duas horas da manhã e chegava às 22 horas. Não aguentei. O tratamento provoca mal-estar e ficou difícil viajar todos os dias. Aqui, fico tranquila a semana toda, formamos amizade entre os hóspedes e os funcionários".

MARIA PEREIRA DIAS

Assentada, 63 anos, residente em São Gabriel da Palha

APOIO

"Ouvi falar do Albergue através de uma amiga, que muitos anos atrás ficou acompanhando o marido. Quando meu marido ficou doente, eu também procurei o Albergue. Fomos muito bem recebidos. Gosto de tudo aqui. Tenho apoio, tranquilidade e tudo o que preciso. Estamos hospedados desde 15 de janeiro e devemos ficar até 12 de março, quando acaba o tratamento. Sem o Albergue, seria impossível. Meu marido depende de muletas para andar por causa de um problema nas pernas. Ir e voltar todo dia é muito difícil. Ele não aguentaria".



MARIA DE FÁTIMA DE ARAÚJO

Esposa e acompanhante de José Sebastião Rabelo, moradores de Colatina



FACILIDADE

"Só tenho que elogiar e agradecer pelo que o Albergue faz por nós. Nos sentimos acolhidos. Estou aqui há quatro semanas, acompanhando o meu pai para tratamento em câncer de próstata. Devemos ficar mais umas duas semanas. Ele faz exames em Colatina e, em Vitória, faz radioterapia. No Albergue, além de hospedagem e alimentação, temos transporte que nos leva e nos traz do hospital. Fica mais fácil, pois não conhecemos a cidade".

LUCINEIDE MARIA DOS SANTOS

Filha e acompanhante de José de Oliveira dos Santos, residentes em Ecoporanga



GRATIDÃO

“Estou acompanhando meu filho de 13 anos já pela segunda vez. Ele teve câncer no cérebro em 2013 e ficamos hospedados aqui durante o tratamento. Agora, o problema voltou na coluna, e ele fez nova cirurgia. Estamos no Albergue desde 7 janeiro de 2015. Se não fosse este espaço, nós estávamos perdidos. É a única referência que temos em Vitória. No Albergue, temos muita hospitalidade, amizade das pessoas, compreensão e apoio emocional. Aqui, vemos que não estamos sozinhos e contamos com o incentivo das outras pessoas. Meu filho é um mascote do Albergue, sendo tratado com muito carinho por todos. Isto nos faz sentir amparados. O Albergue é um pedaço da nossa casa, só tenho a agradecer por tudo que fazem por nós”.

MARLENE SCHMIDT JACOB

Agricultora, mãe e acompanhante de Elielton Jacob, moradores de Jaguaré

MUDANÇA NA VIDA

“Considero que o Albergue presta uma assistência ao paciente melhor do que a família, muito diferente do que eu imaginava. Eu tinha um certo preconceito em relação a albergue, achava que era um espaço com várias camas espalhadas e todo mundo junto, sem atividade. Cheguei no Albergue Martim Lutero para ficar com meu pai por uma semana e acabei permanecendo por dois meses, até o final do tratamento. Ele tinha câncer de próstata. Eu e meu pai tivemos apoio psicológico e participamos de várias atividades de integração. Ao final do tratamento, a minha vida mudou. Passei a acreditar, a dar mais valor e a ajudar as pessoas e a minha família”.



LUZIMAR SILVÉRIO DE SOUZA

Filho de Pedro Baptista de Souza Júnior, residentes em Vila Valério

DOAÇÃO

“A doação acontece quando você oferece ao outro aquilo que lhe falta. Eu fico feliz em fazer um bom uso do que tenho, oferecendo um Grupo de Movimento da Análise Bioenergética para o outro, e a gratificação chega quando eu o vejo feliz. Aprendi nos textos de Dalai Lama que o mais alto grau de paz interior decorre da prática do amor e da compaixão. Quanto mais nos importamos com a felicidade do outro, maior é o nosso próprio bem-estar”.

MARIA DA GRAÇAS LIMA REIS

Psicóloga e especialista em Análise Bioenergética

TRANSPARÊNCIA

“O trabalho social desenvolvido pelo Albergue Martim Lutero é conhecido e reconhecido por todos como de grande importância social, tanto do ponto de vista da saúde como da assistência social como um todo. Aliado a este trabalho social, posso destacar como profissional da contabilidade o cuidado como é conduzida também a administração do Albergue, que está sempre atenta ao cumprimento das leis e normas aplicáveis ao Terceiro Setor, proporcionando, desta forma, transparência em suas ações e em suas contas. Parabéns Albergue!”

ROBERTO SCHULZE

Contador - Voluntário

SUPORTE

“Tudo iniciou com a necessidade de dar suporte para pomeranos que precisavam fazer tratamento contra o câncer em Vitória e não tinham lugar para ficar e nem falavam o português. Eles passaram a receber albergamento numa casa muito simples, durante o período de tratamento médico. Hoje, temos uma estrutura moderna, que alberga cerca de 70 pessoas por dia, de segunda a sexta-feira. Graças a esta casa, milhares de pessoas tiveram a chance de fazer o seu tratamento na capital, com atendimento humanizado. Para cada um, queremos dizer sempre: aqui você tem lugar”.

NIVALDO KIISTER

Médico - Voluntário

INDICADORES SOCIAIS

DIÁRIAS DE ALBERGAMENTO POR LOCALIDADE

1.347

pessoas
atendidas

10.066

diárias

59

municípios
capixabas

6

outros
estados

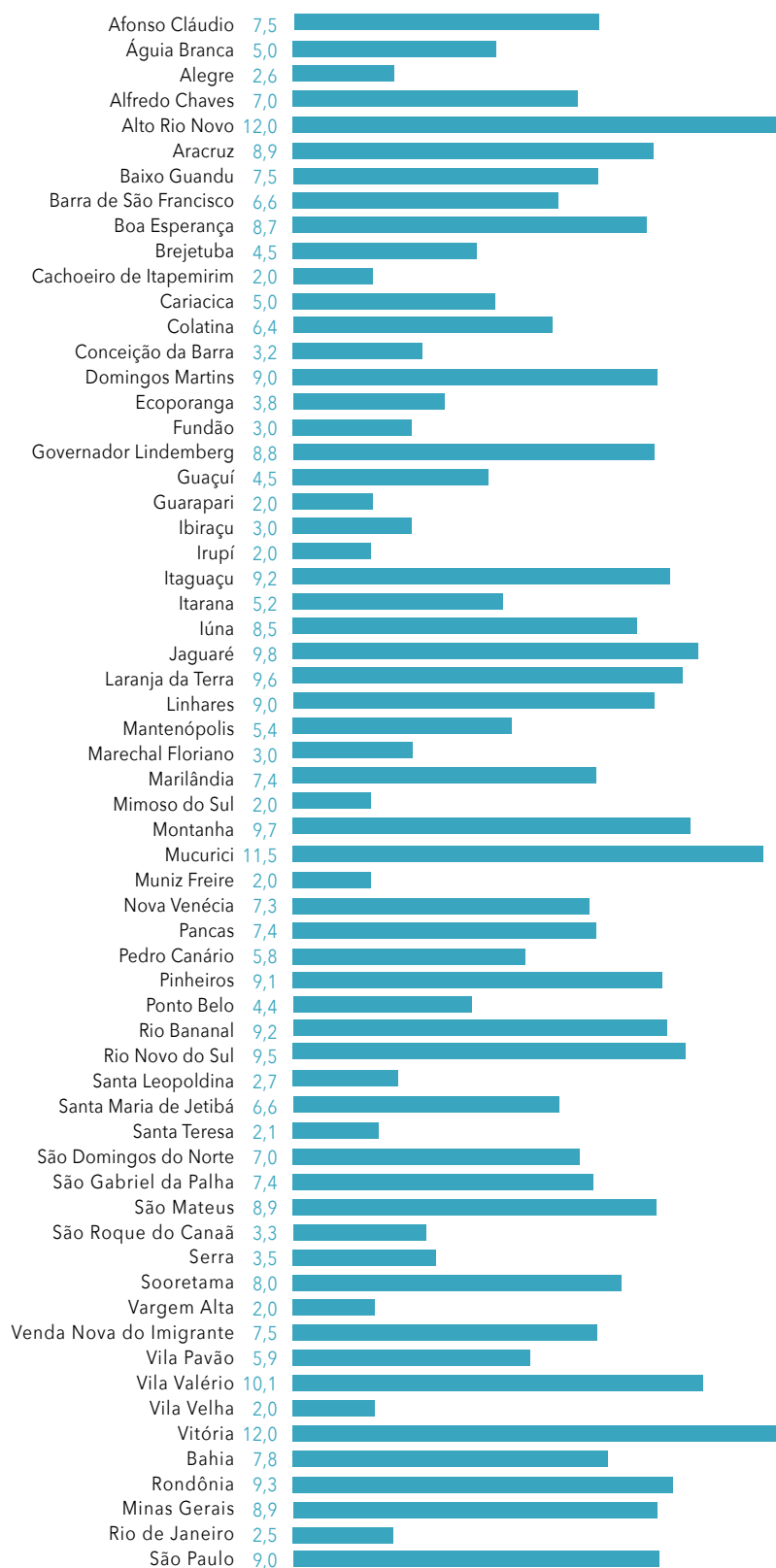

BALANÇO PATRIMONIAL (EM REAIS)

31 DE DEZEMBRO DE 2014

Ativo Circulante

Caixa e Equivalentes de Caixa	426.951,60
Adiantamentos a Empregados	4.388,33
Despesas Antecipadas	4.393,48
Total do Circulante	435.733,41

Não-Circulante

Imobilizado	1.098.550,72
Total Não-Circulante	1.098.550,72

Total do Ativo **1.534.284,13**

Passivo Circulante

Vinculado ao Fornecimento de Materiais e Serviços	5.651,25
Vinculado a Consignações	97,49
Obrigações com Pessoal/Empregados	40.137,06
Total do Circulante	56.714,07

Patrimônio Líquido

Patrimônio Social	1.152.724,31
Doações Patrimoniais	150.000,00
Superávit do Exercício	174.845,75
Total do Patrimônio Líquido	1.477.570,06

Total do Passivo **1.534.284,13**

Reconhecemos a exatidão do presente Balanço Patrimonial

Helmute Groner
Presidente

Roberto Schulze
Téc. Contabilidade CRC 006880/0 ES
CPF: 793.096.157-53

DEMONSTRAÇÃO DO RESULTADO (EM REAIS)

31 DE DEZEMBRO DE 2014

	2014
Receitas Ordinárias	824.187,34
Outras Receitas	2.204,71
Receitas com Isenções de Contribuições Sociais	42.203,48
Receitas com Eventos	41.180,22
Receitas Extraordinárias	54.257,70
<hr/>	
(-) Remuneração de Pessoal c/ Vínculo Empregatício	281.360,28
(-) Benefícios a Pessoal c/ Vínculo Empregatício	10.691,94
(-) Encargos Sociais	109.050,93
(-) Remuneração de Pessoal s/ Vínculo Empregatício	10.494,91
Total de Despesas com Recursos Humanos	411.598,06
<hr/>	
(-) Despesas c/ Serviços de Terceiros	34.278,46
(-) Despesas com Materiais	28.525,35
(-) Despesas com Comunicações	10.056,53
(-) Despesas com Manutenção da Infraestrutura	36.158,21
(-) Despesas Administrativas	157.483,70
(-) Despesas Administrativas s/ Operacionais	680,87
(-) Despesas Tributárias	3.990,99
(-) Despesas com Repasses	11,40
Total Despesas Administrativas	271.185,51
<hr/>	
(-) Despesas com Eventos	21.671,06
Total de Despesas com Eventos	21.671,06
(-) Isenções de Contribuições Sociais	42.203,48
Total de Isenções de Contribuições Sociais	42.203,48
(-) Depreciações e Amortização do Patrimônio	62.704,87
Total de Depreciações e Amortização do Patrimônio	62.704,87
<hr/>	
Receitas Financeiras	22.132,24
(-) Despesas Financeiras	1.120,90
<hr/>	
(-) Despesas Extraordinárias	836,06
Total de Despesas Extraordinárias	836,06
<hr/>	
Superavit do Exercício	174.845,75

Helmute Groner
 Presidente

Roberto Schulze
 Téc. Contabilidade CRC 006880/0 ES
 CPF: 793.096.157-53

DEMONSTRAÇÃO DOS FLUXOS DE CAIXA PELO MÉTODO INDIRETO

2014	
VARIAÇÃO LÍQUIDA DAS DISPONIBILIDADES	
Superávit/Déficit (Resultado Líquido)	174.845,75
Superávit Líquido do Exercício	174.845,75
Ajuste que não representa entrada ou saída de caixa	
Depreciação	62.704,87
Depreciação	62.704,87
Variações de Ativos e Passivos	
Adiantamentos a Empregados	2.020,32
Adiantamentos a Empregados	2.020,32
Despesas Antecipadas	2.314,61
Despesas Antecipadas	2.314,61
Baixa de Imobilizado	22.600,00
Baixa de Imobilizado	22.600,00
Vinculado ao Fornecimento de Materiais e Serviços	5.651,25
Vinculado ao Fornecimento de Materiais e Serviços	5.651,25
Vinculado a Consignações	97,49
Vinculado a Consignações	97,49
Vinculado a Obrigações Tributárias	8.887,92
Vinculado a Obrigações Tributárias	8.887,92
Obrigações com Pessoal/Empregados	13.373,25
Obrigações com Pessoal/Empregados	13.373,25
Caixa Gerado pelas Atividades Operacionais	292.495,46
Caixa Líquido Proveniente das Ativ. de Investimentos	(155.241,13)
(-) Aquisição de Imobilizado	(155.241,13)
Redução de Caixa e Equivalentes de Caixa*	137.254,33
Caixa Equivalente de Caixa	
Saldo Inicial do Exercício	289.697,27
Saldo Final do Exercício	426.951,60
VARIAÇÃO NO EXERCÍCIO	137.254,33

O saldo é oriundo do Resultado Líquido do Exercício, somado aos ajustes que não representam entradas ou saídas efetivas de caixa, e ao resultado das Atividades Operacionais e Atividades de Investimentos.

Helmute Groner
 Presidente

Roberto Schulze
 Téc. Contabilidade CRC 006880/0 ES
 CPF: 793.096.157-53

PARECER DO CONSELHO FISCAL

Reunidos em 20 de fevereiro de 2015 nas dependências da Associação Albergue Martim Lutero para análise e conferência dos documentos contábeis da instituição, constatamos a transparência das contas, não havendo registro que desabone sua lisura e exatidão.

Ressaltamos o trabalho desenvolvido pela contabilidade que apresentou dos documentos de forma organizada, com relatórios detalhados permitindo transparência nas contas analisadas.

Recomendamos à Assembléia Geral aprovação das contas referentes ao exercício de 2014

Vitória, 20 de fevereiro de 2015

Predolin Boldt

Ademilson Lemke

Salma Alves Carriço Groyner



Associação Albergue
Martin Lutero



(27) 3225-5386

**Rua José Ferreira dos Santos, número 25,
Bairro Tabuazeiro - Vitória (ES)**

