

Relatório **Social** 2021

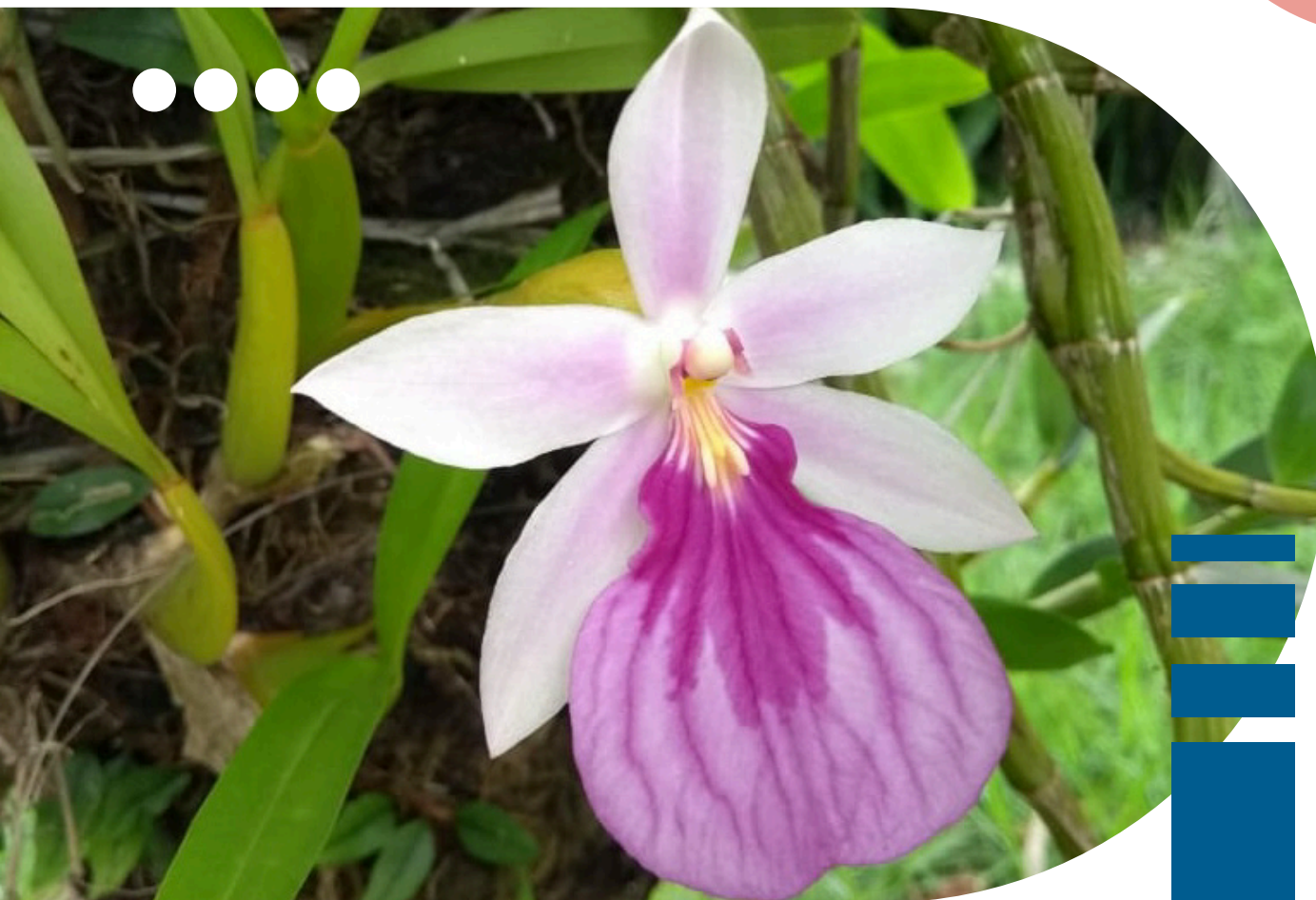

**UMA JORNADA
FEITA POR MUITOS**



Associação
ALBERGUE
Martim Lutero

Os tempos são líquidos porque, assim como a água, tudo muda muito rapidamente. Na sociedade contemporânea, nada é feito para durar.”

Zygmunt Bauman



SUMÁRIO



- 03 / Mensagens
- 05 / Sobre o Albergue
- 08 / Pastoral da Consolação
- 10 / Linha do Tempo (2019-2021)
- 11 / Principais Números
- 12 / Impactos da Pandemia
- 13 / Ações de Destaque
- 22 / Receitas e Doações
- 23 / Demonstrações Financeiras
- 24 / Parecer do Conselho Fiscal
- 25 / Plano de Trabalho para 2022

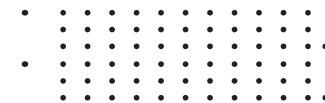

UMA TRAJETÓRIA DE CUIDADO E GRATIDÃO

Determinação, respeito, empatia e profissionalismo resumem bem o que foi 2021 para a Associação Albergue Martim Lutero (AAML). Muitos foram os desafios e as angústias, que também fizeram parte do dia a dia das demais instituições do terceiro setor e de toda a sociedade. Porém, contando com a dedicação, a união e a parceria de muitos, conseguimos superar os obstáculos e cumprir a nossa missão.

Com responsabilidade da gestão, profissionalismo e equipe comprometida, focamos no essencial e terminamos o ano de forma positiva, tanto no aspecto financeiro quanto na qualidade dos serviços prestados e no acolhimento aos albergados. Mas 2021 também teve um significado pessoal: foi o último da atual diretoria que encerra o mandato do qual tive a honra de ser presidente da Associação.

Quando assumi a presidência, tínhamos o desafio de oferecer aos albergados um acolhimento ainda mais humanizado, fazendo com que eles se sentissem verdadeiramente em casa no nosso espaço e que o Albergue fosse uma espécie de segundo lar. Encerro o meu ciclo com sentimento de dever cumprido e muita gratidão.

Foram 26 anos de participação e doação à causa, com a AAML fazendo parte da minha vida e da história da minha família. São muitas as conquistas e muitos os parceiros. Juntos construímos o novo Albergue, fruto da confiança e da contribuição de empresas privadas, Governo do Estado e, principalmente, com a fabulosa ajuda dos membros da Igreja Evangélica de Confissão Luterana no Brasil no Espírito Santo.



Nivaldo Kiister
Presidente da Associação
Albergue Martim Lutero

Destaque também para as parcerias estabelecidas com várias prefeituras e com a Associação Feminina de Educação e Combate ao Câncer (Afec), além de parlamentares capixabas que destinaram emendas e tanto ajudaram no custeio e na manutenção do Albergue. Nessa caminhada, registro, ainda, a parceria com a comunidade Evangélica de Eggenfelden (Alemanha), que direcionou a verba para a aquisição do terreno do Albergue.

Graças ao trabalho diaconal da Associação, podemos dizer, sem sombra de dúvidas, que milhares de pessoas foram beneficiadas, acolhidas e tiveram a oportunidade de realizar o tratamento médico indicado. Em todos esses anos, o Albergue seguiu cumprindo o seu papel, acolhendo a todos.

Somos gratos! Gratidão por cada recurso financeiro doado, por cada alimento, por cada peça de roupa e pelo carinho que cada um tem pela instituição.

Que Deus continue abençoando este serviço diaconal, hoje e sempre.

Um fraterno abraço a todos!

PREPARAÇÃO PARA UM NOVO CICLO

A realidade é dinâmica, com a sua forma mudando a todo momento. Como o movimento de um rio, o cenário se modifica e a estratégia e a atuação também precisam ser modificadas. A água é a mesma, mas o movimento a ser feito é outro. Assim foram os últimos anos para a Associação Albergue Martim Lutero (AAML), em especial 2021, muito ainda impactado pela pandemia.

Foi necessário se espremer entre as rochas, mantendo a esperança na chegada da calma, postergada pela Covid-19. A cautela e o cuidado fizeram parte do nosso dia a dia, sem perder o foco diante das dificuldades imediatas. Foi um tempo de reflexão e preparação para o novo, com o Albergue cumprindo a sua missão, o que traz um sentimento enorme de gratidão.

Nossa instituição não esteve sozinha nesta jornada. As equipes de funcionários, voluntários e parceiros cuidaram de si mesmas e seguiram os protocolos sanitários com rigor, como forma de cuidar do outro e da outra. A diretoria da Associação manteve-se presente e imprimindo

na espiritualidade diaconal o mesmo patamar de seriedade dedicado às questões administrativas.

O ano de 2021 representa o encerramento de um ciclo, com a atual diretoria dando boas-vindas à outra que será eleita em março de 2022, para um mandato de três anos. Por isso, o momento é de mudança e celebração. Com alegria, agradecemos a dedicação do Dr. Nivaldo Kiister, que presidiu a nossa instituição no último triênio, sendo um testemunho vivo de sacerdócio e amor ao próximo. Agradecemos, também, a cada membro da Diretoria e do Conselho Fiscal. Sem cada um de vocês, não teríamos tido tanta força e ido tão longe.



João Paulo Auler /
Superintendente da Associação
Albergue Martim Lutero

Uma das preocupações sempre presentes na AAML é a manutenção financeira, monitorada com muita atenção e responsabilidade. Com alegria, podemos afirmar que passamos mais um período da pandemia sem maiores percalços. Isso, graças a cada um de nossos apoiadores, em especial as paróquias da Igreja Luterana, que realizam campanhas de alimentos, materiais de limpeza e a Campanha de Envelopes.

Mais do que valor financeiro, cuja meta foi alcançada, a Campanha de Envelopes trouxe um novo jeito de mobilização de recursos, cheia de espiritualidade e com a proposta de trazer mais leveza às paróquias e às

equipes de trabalho do Albergue. Cada vez mais o Albergue está fortalecendo o trabalho sinodal, com uma caminhada conjunta entre paróquias e comunidades. Para 2022, tendo como base as lições da pandemia e uma nova gestão à frente da instituição, uma atenção especial deve ser dada à construção do Planejamento Estratégico com visão para os próximos anos.

Que o Espírito Santo ilumine a todos e todas para que continuemos sendo uma instituição acolhedora e que cuida da vida, principalmente abraçando os mais fragilizados pela doença. Dessa forma contribuimos para um mundo melhor e mais humano.

HÁ 30 ANOS AMPARANDO A QUEM PRECISA

A Associação Albergue Martim Lutero (AAML) caminha para completar 30 anos de atividades, oferecendo suporte, por meio de hospedagem, alimentação, apoio psicológico e ações de prevenção para pessoas em tratamento de doença grave, a maioria câncer, em hospitais de Vitória. São pacientes e seus acompanhantes que não têm onde ficar durante o tratamento.

A instituição, fundada em 14 de junho de 1992, é resultado da iniciativa de comunidades luteranas da região serrana do Espírito Santo e da Grande Vitória, que se juntaram para criar um serviço de apoio aos doentes internados, inclusive na comunicação entre médicos e pacientes. Isso porque muitos, por serem descendentes de alemães e pomeranos, encontravam dificuldades de se comunicar em português.

Da comunicação veio o atendimento a outras necessidades, como hospedagem, alimentação e apoio no agendamento de procedimentos médico-hospitalares. A sede do Albergue, no bairro Tabuazeiro, em Vitória, é um braço diaconal da Igreja Evangélica de Confissão Luterana no Brasil (IECLB).

Contudo, não é preciso ser membro da igreja para ser atendido na instituição.

O objetivo principal é cuidar do ser humano, oferecendo um espaço para refazer e potencializar a vida para hábitos mais saudáveis. Além de estadia, o Albergue atua para apoiar emocionalmente os albergados e seus acompanhantes, buscando amenizar as dificuldades trazidas pelo tratamento de doença que ameaça a vida.

Aos albergados são oferecidas quatro refeições diárias, com cardápio elaborado por nutricionista e preparadas no próprio Albergue. Quem tem restrição alimentar apresenta a receita médica ou nutricional e recebe a dieta recomendada.



Estrutura física

- Áreas de convivência (sala de TV, espaço para prática de jogos de tabuleiro e outros)
- Biblioteca / Espaço de Leitura
- Quartos com banheiros
- 68 leitos
- Banheiros sociais
- Refeitório (capacidade para 80 pessoas)
- Salas administrativas
- Cozinha, área de serviço, despensa e câmara de frios



Diretoria Executiva

- **Presidente** – Nivaldo Kiister
- **Vice-presidente** – Marcos Cesar Vollbrecht
- **Tesoureiro** – Vanderlei Boldt
- **Vice-tesoureiro** – Paulo Marcos Janhke
- **Secretário** – Erasmo Schultz
- **Vice-secretário** – Ermindo Foesch
- **1º Conselheiro** – Jocir Felberg
- **2º Conselheiro** – Irinéia Ramlow Faian
- **3º Conselheiro** – Charles Roberto Bailke
- **Conselheiro Suplente** – Paulo Flegler
- **Conselheiro Suplente** – Maria José Freisleben

Conselho Fiscal

- **1º Titular** – Nilza Buss
- **2º Titular** – Everton Kalke
- **3º Titular** – Janio Proscholdt
- **4º Titular** – Elfride Foesch
- **5º Titular** – Jackson Liebman
- **Suplente** – Abrão Neimog



Diretoria Executiva da Associação Albergue Martim Lutero



Equipe de colaboradores da instituição



Confiança



“Ficamos felizes em apoiar a causa do Albergue, que desenvolve um trabalho que se fortalece e é importante para a sociedade. Temos a satisfação de contribuir com a prestação de serviços que permitem o cumprimento de suas obrigações contábeis, fiscais, trabalhistas e previdenciárias, prestar contas à sociedade e firmar convênios com órgãos públicos e empresas privadas. É uma parceria de coração, que existe há 12 anos.”

Roberto Schulze, 57 anos • Sócio-administrador da Singular Contabilidade



Acolhimento



“Descobri o câncer de mama após uma mamografia. Na hora do diagnóstico veio o choque inicial, mas depois é preciso seguir a vida. Eu aceitei e entreguei nas mãos de Deus. Já tinha escutado falar sobre o Albergue, mas não fazia ideia de que era tão bom. É um lugar importante por abrigar e acolher pessoas de vários lugares que estão em tratamento e não têm onde ficar. Eles acolhem evitando o deslocamento do paciente e o cansaço das viagens. E até agora correu tudo bem e eu só preciso fazer revisão.”

Adelina Hertzorg Kopp, 60 anos • Itarana - ES



ESTRUTURA DE GESTÃO

Com a finalidade de garantir o funcionamento e a prestação dos serviços alinhados à missão da instituição, o Albergue conta com uma estrutura de gestão que será revisada em 2022 junto com a elaboração do Planejamento Estratégico.

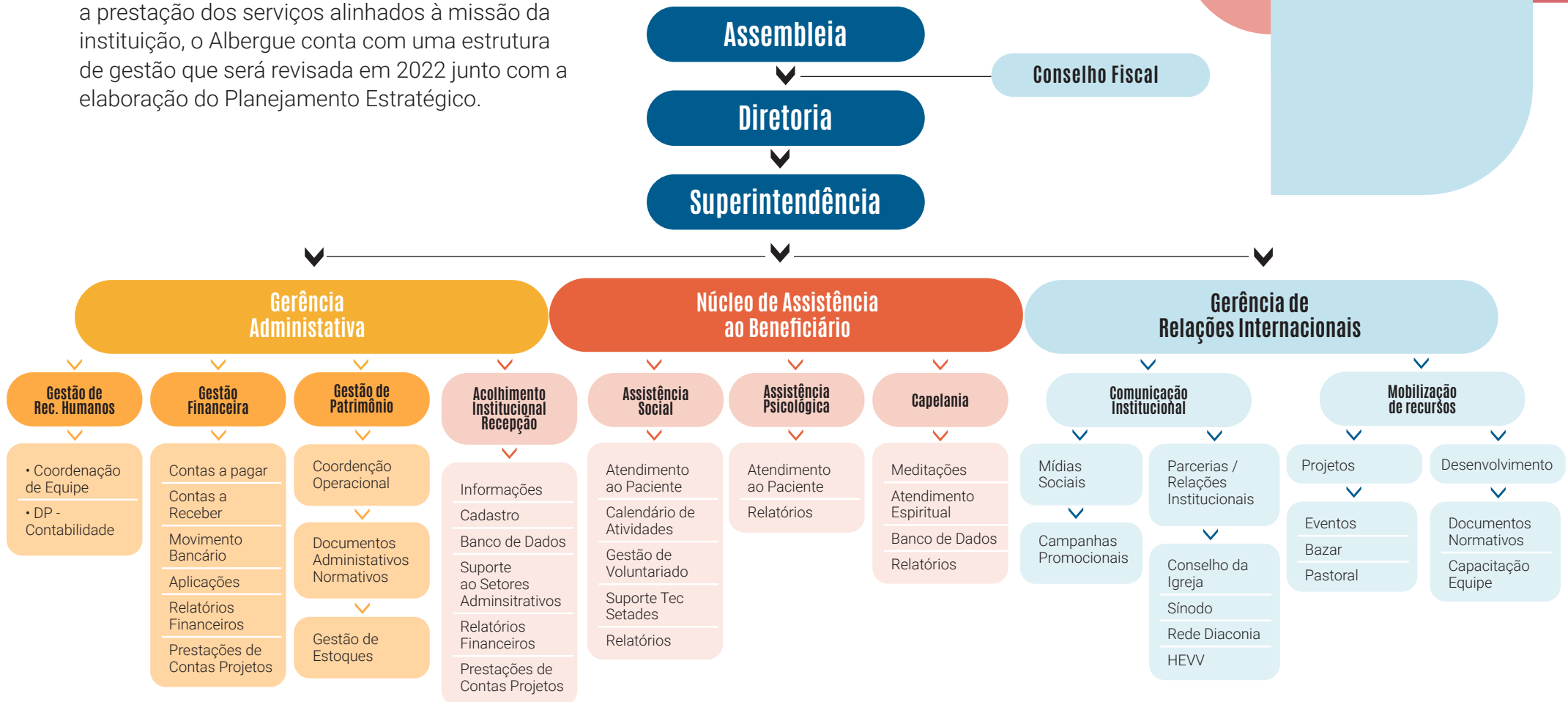

CUIDADO INTEGRAL E PARA TODA A VIDA

“O sofrimento humano só é intolerável se ninguém cuida” Cicely Saunders

O cuidado integra a realidade existencial e sem essa atitude fundamental a vida simplesmente não seria possível e, se ainda fosse, estaria desprovida de sentido. Desde o ventre da mãe se necessita de cuidado, que se faz necessário até o fim da vida. O cuidado ainda se torna mais importante quando a pessoa se encontra envolta à enfermidade, quando, muitas vezes, não é somente uma parte física que dói, mas também a alma e o coração, os pensamentos e os sentimentos. É quando podem surgir perguntas e angústias existenciais.

A Pastoral da Consolação, junto com a Medicina, a Assistência Social e a Psicologia,

cuida das pessoas que experimentam a “dor total”, construindo caminhos para o alívio e a esperança em hospitais e no Albergue Martim Lutero. Faz isso por meio de visitas e conversas espirituais e pastorais diretas, além de individuais e momentos litúrgicos e celebrativos indiretos e coletivos.

A Associação Albergue Martim Lutero, por meio projeto da Pastoral da Consolação, cumpre sua missão ao cuidar de forma integral da pessoa, respeitando aspectos individuais e coletivos, para que ninguém precise sofrer sozinho. Fazer parte dessa missão é uma grande satisfação e alegria.



Pastor Capelão Leomar Lauvers
Pastoral da Consolação

“Do nascimento do sol até ao ocaso, louvado seja o nome do Senhor”.

Salmo 113.3

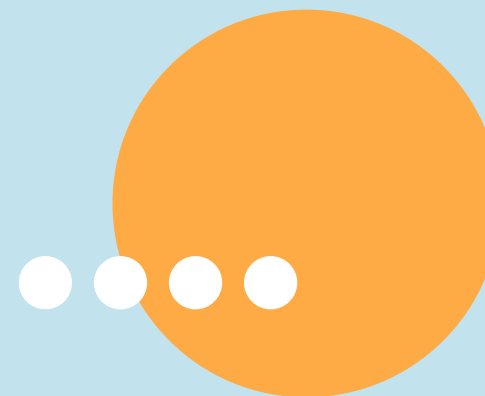

A Pastoral da Consolação apoia o trabalho de acolhimento no Albergue, por meio de orações e reflexões

POR ELES E COM ELES



Maior necessidade

“

Somos parceiros do Albergue desde 2008, tendo sempre o cuidado de entrar em contato com a entidade para verificar a maior necessidade no momento, para que possamos colaborar da melhor forma. São duas as motivações para a parceria: primeiro, ajudar aos que precisam tratar doenças na Grande Vitória e não têm condições financeiras para pagar hospedagem e alimentação. A outra é o fato de o Albergue ser uma instituição séria, em que vemos os resultados e que luta pelos que mais precisam de ajuda.”

Estevão Holz • CEO da E&L Produções de Software

Corrente do bem

“

O objetivo do Instituto Américo Buaz é promover a visibilidade das instituições do terceiro setor. Queremos que instituições que realizam trabalhos de excelência, como o Albergue Martim Lutero, tenham reconhecimento maior da sociedade e mais apoiadores, com captação de recursos financeiros, fundamentais para a manutenção das atividades. O nosso apoio acontece por meio de ações pontuais na instituição, ações de visibilidade dentro do Shopping Vitória e pela veiculação de matérias jornalísticas na Rede Vitória e no portal Folha Vitória. Essa corrente de fazer o bem motiva e traz ganhos para toda a sociedade.”

Paula Martins • Gerente Executiva do Instituto Américo Buaz



Agradecimento

“

Fiquei no Albergue direto por mais de dois meses por conta do tratamento contra um câncer na cabeça. Depois, minha estadia girou em torno de três vezes no mês. É um lugar onde tenho muito apoio. Não tenho parentes em Vitória e, se não fosse o Albergue, não faço ideia do que seria de mim e de todos os outros assistidos. As pessoas que cuidam da gente são educadas, carinhosas e muito pacientes. Hoje eu tenho as pessoas do Albergue como se fossem da minha família.”

Marcela Santos de Jesus, 39 anos • Mucuri - Bahia



PASSOS LARGOS PARA FORTALECER A NOSSA MISSÃO

Confira as principais realizações do Albergue na gestão 2019-2021

2019

- Aprovação do Projeto de Energia Voltaica
- Primeiro ano de atividades com os benefícios da Cebas
- Primeira Campanha de Envelopes
- Conquista da Certificação de Entidades Benéficas de Assistência Social na Área de Educação (Cebas).
- Participação no projeto Nem tão Doce Lar (enfrentamento à violência).
- Parceria com o Instituto Américo Buaziz (IAB), braço social do Grupo Buaziz.



- Realização do evento Formar em Rede (direcionado aos gestores de instituições do terceiro setor).



- Instalação da Energia Fotovoltaica

2020

- Realização da Campanha de Envelopes – Paróquias Luteranas

2021



- Realização da Campanha de Envelopes – Paróquias Luteranas
- Eventos para alerta para os cuidados com a saúde mental
- Atualização do Estatuto Social
- Encontro de Voluntários



- Participação no projeto Loja Vazia, do Shopping Vitória
- Eventos para alerta sobre o crescimento da violência doméstica
- Realização do evento Formar em Rede (direcionado aos gestores de instituições do terceiro setor).



BRAÇOS ABERTOS E SERVIÇOS DE APOIO

Prestar um serviço de atendimento humanizado e promover ações preventivas e educativas para uma vida mais saudável se tornaram ainda mais desafiadores com a pandemia da Covid-19. No biênio 2020-2021, o Albergue realizou as adequações necessárias e adotou protocolos de prevenção para acolher e cuidar de pessoas que enfrentaram a luta contra o câncer grave.

Principais números do alcance das atividades do Albergue

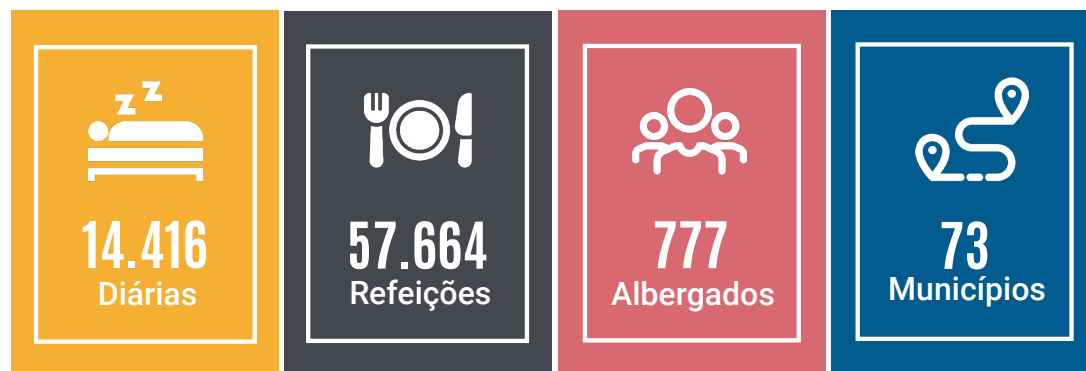

Cidades de origem das pessoas atendidas no Espírito Santo

Afonso Cláudio	Mantenópolis
Água Doce do Norte	Marataízes
Águia Branca	Marilândia
Alegre	Montanha
Aracruz	Mucurici
Baixo Guandu	Muqui
Barra De São Francisco	Nova Venécia
Boa Esperança	Pancas
Brejetuba	Pedro Canário
Cachoeiro de Itapemirim	Pinheiros
Castelo	Ponto Belo
Colatina	Rio Bananal
Conceição da Barra	Santa Leopoldina
Domingos Martins	Santa Maria de Jetibá
Ecoporanga	São Mateus
Governador Lindenberg	São Domingos do Norte
Guarapari	São Gabriel da Palha
Ibatiba	Sooretama
Itaguaçu	Venda Nova do Imigrante
Itarana	Vila Pavão
Jaguaré	Vila Valério
Laranja da Terra	Vila Velha
Linhares	

Cidades de origem das pessoas atendidas em outros estados

Alvorada do Oeste - RO
Contagem - BA
Medeiros Neto - BA
Mucuri - BA
Nanuque - MG
Nova Viçosa - BA
São Fidélis - RJ
Teixeira de Freitas - BA
Três Rios - RJ

AGRAVAMENTO DA SAÚDE MENTAL E VIOLÊNCIA CONTRA MULHER

O terceiro setor foi um dos mais impactados com as instabilidades e incertezas trazidas pela pandemia da Covid-19 na economia e na vida das pessoas. Isso porque as instituições sem fins lucrativos dependem de doações para a realização de suas atividades. Os desafios da Associação Albergue Martim Lutero envolveram questões de diversos aspectos. Da estrutura física, para manter o distanciamento à adoção de protocolos, passando pelas finanças, reprogramação dos serviços e ações educativas.



Outro impacto forte sentido foi com relação à saúde mental, devido à necessidade de isolamento social. No caso de pessoas em tratamento de doença grave, público que o Albergue atende, elas já ficam vulneráveis com o diagnóstico. A pandemia, assim, afetou ainda mais o emocional. Por esse motivo, a instituição realizou ações voltadas para a conscientização sobre a saúde mental.

Também foi desafiador o crescente número de casos de violência contra a mulher durante a pandemia. O tema foi trabalhado em diversas atividades, como rodas de conversas sobre assédio e exibição de filmes, com o intuito de refletir sobre o

papel da mulher na sociedade e na família, por exemplo.

Os momentos de lazer entre funcionários e as pessoas acolhidas no Albergue também foram afetados. A tradicional festa julina foi substituída por um café da tarde com comidas típicas e música animada. O serviço voluntário, que ficou suspenso por um período, teve o Dia Nacional do Voluntariado (28 de agosto) celebrado com um café da tarde. Na ocasião, foi dialogado com todos sobre como seria feito o retorno gradual às atividades. E assim, com tantos desafios e restrições, o Albergue cumpriu a sua missão levando acolhida a centenas de pessoas.

CUIDADO COM A SAÚDE MARCA O ANO

O cuidado com a saúde mental ganhou importância ainda maior, com o Albergue trabalhando o tema em vários momentos no ano. No caso dos albergados, que já estão vulneráveis por conta do diagnóstico do câncer, falar de saúde mental é fundamental sobretudo para fortalecê-los no enfrentamento da doença.

Uma das iniciativas, no Janeiro Branco, mês dedicado à saúde mental, foi o Cine Debate com trechos do documentário “Em Nome da Razão”, que aborda as condições do Hospital Psiquiátrico de Barbacena, em Minas Gerais, e o tratamento oferecido aos pacientes em sofrimento ou transtorno mental. O encontro, com participação de 16 albergados, promoveu a troca de experiências e apresentou os serviços oferecidos pelo Sistema Único de Saúde (SUS) para quem está em tratamento de transtornos depressivos.

Outra ação foi uma roda de conversa seguida por meditação mindfulness (baseada na atenção plena). Na ocasião, os 13 participantes puderam experimentar como a técnica pode ser eficiente no combate ao



A palestra “Pare e Olhe para Você” encerrou a programação do Janeiro Branco

adoecimento mental. O encerramento das atividades aconteceu com a palestra “Pare e Olhe para Você”, promovida pela equipe interdisciplinar da Associação. O momento foi usado para abordar os diferentes aspectos relacionados à saúde mental, incluindo o preconceito em torno do assunto e os pilares do cuidado mental.

Prevenção ao suicídio

No mês de prevenção ao suicídio (Setembro Amarelo), a conscientização contou com duas rodas de conversa: uma sobre o tema, a fim de desmistificar os tabus, apontar os sinais de alerta, fatores de risco e orientar sobre como ter acesso aos profissionais de Psicologia, e outra para apresentar a Rede de Atenção Psicossocial (RAPS), as formas de acesso e desconstruir a ideia de internação.

Os encontros, que reuniram 27 pessoas, foram fundamentais para esclarecer dúvidas e acolher pessoas que em algum momento já pensaram em tirar a própria vida.



Conscientização sobre o câncer de colo de útero

O mês de conscientização sobre o câncer de colo de útero (Março Lilás) teve destaque com uma palestra on-line ministrada pela ginecologista e obstetra Taís Vieira. Durante o evento, a médica orientou sobre a importância da prevenção, apresentou informações relacionadas ao diagnóstico e tratamento da doença e ainda esclareceu dúvidas. Participaram do evento 18 pessoas.

Outubro Rosa e Novembro Azul

A participação na campanha de prevenção ao câncer de mama (Outubro Rosa) aconteceu com uma roda de conversa, no dia 6 de outubro, com a assistente social e a nutricionista do Grupo de Apoio às Pessoas com Câncer (GAPC) da Prefeitura de Vitória, Rosana Abraão, e Kamila Gonçalves, respectivamente. As profissionais orientaram, esclareceram dúvidas e destacaram a importância do autocuidado.

O Novembro Azul, voltado para a prevenção e o tratamento precoce do câncer de próstata, contou com a participação do presidente da Associação Albergue Martim Lutero, o médico Nivaldo Kiister, que é radioterapeuta. Na palestra, ele falou sobre o câncer, o tratamento, as formas de prevenção e os exames necessários para diagnosticar a doença precocemente. O evento, que contou com a participação de 28 pessoas, foi realizado no dia 3 de novembro.

Dia Mundial da Saúde alerta para um mundo mais saudável

A equipe interdisciplinar do Albergue coordenou uma oficina temática para comemorar o Dia Mundial da Saúde, celebrado em 7 de abril. A atividade foi realizada sob o tema “Construindo um mundo mais justo e saudável”, enfatizando como as desigualdades e as injustiças sociais impactam diretamente na saúde.

Os participantes discutiram exemplos do cotidiano que têm relação com uma boa saúde, como o saneamento básico, o emprego digno e o acesso a serviço de saúde de qualidade e ao lazer. Ao final do encontro, realizado no dia 22 de abril, um quebra-cabeça da saúde foi montado com a participação dos albergados. A ação contou com a presença de 19 assistidos.



Os eventos buscaram orientar e chamar a atenção para a importância do cuidado com a saúde e o diagnóstico precoce

Palestra sobre Doenças Sexualmente Transmissíveis

Em decorrência da feminilização da Aids e do crescente número de mulheres casadas contraindo Doenças Sexualmente Transmissíveis (DSTs), a Associação realizou palestra no dia 11 de fevereiro com o intuito de orientar e alertar para o problema. Quem comandou o evento foi a psicóloga do Albergue Elisa Joanna Schneider, que falou para um público de 19 pessoas.

Terapia Reiki para promover o bem-estar

As voluntárias que desenvolvem a terapia reiki retornaram o atendimento no Albergue em outubro. A primeira ação foi um bate-papo com os albergados para explicar de que forma o serviço é oferecido e os benefícios da terapia para o bem-estar físico e mental. Os atendimentos ocorrem semanalmente e são realizados pelas voluntárias Ana Cristina Nascimento Chiaradia, Angelita Minelio da Silva, Andrea Guilherme, Itamara Olivieck e Luciene Cristina Cordeiro de Souza.



Vacinação contra o Coronavírus

A campanha de vacinação da Covid-19 provocou muitas dúvidas em toda a população e com os albergados não foi diferente. Com o objetivo de esclarecer os mitos em torno do assunto e orientar, foi realizada uma palestra no dia 24 de fevereiro, ministrada pela bióloga e mestre em Engenharia Ambiental Yohanna Mayelle Gomes. O tema foi "Precisamos falar sobre a importância da vacinação", com participação de 16 pessoas.



Apoio com a Palavra

“

A Ação Diaconal Ecumênica (ADE), formada pelas igrejas Católica, Presbiteriana Unida de Maruípe e Luterana, tem uma participação ativa junto ao Albergue. Além de celebração ecumênica, com cânticos e orações, mobilizamos as igrejas para a doação de alimentos, produtos de higiene e material de limpeza. Com o projeto Feito por Nós, um grupo de pessoas da Igreja Presbiteriana de Maruípe ensina artesanato e trabalhos manuais aos albergados. Descontrai e abre oportunidade de geração de renda.”

Leni Constancia de Oliveira, 59 anos - Membro da Ação Diaconal Ecumênica (ADE)

AUMENTO DA VIOLÊNCIA CONTRA A MULHER EXIGE REFORÇO NA CONSCIENTIZAÇÃO

A necessidade de manter o distanciamento social e o aumento do desemprego acarretaram no crescimento da violência contra a mulher, o que levou o Albergue a realizar diversas atividades de conscientização em fevereiro.

No dia 4, o destaque foi uma Roda de Conversa, com a participação de 15 albergados, e no dia 18, Cine Debate, apresentando trechos da série "As Telefonistas", com reflexão sobre o papel da mulher na família, no trabalho e nos demais espaços na sociedade. No Agosto Lilás, mês dedicado à conscientização pelo

fim da violência contra a mulher, a instituição realizou três momentos de reflexão: uma contação de história, uma Roda de Conversa sobre a Lei Maria da Penha e um Cine Debate sobre a trajetória da cantora Tina Turner, que também teve sua vida marcada pela violência doméstica. Ao todo, participaram 23 pessoas.

A Campanha 16 Dias de Ativismo pelo Fim da Violência contra as Mulheres, que no ano ganhou mais cinco dias para incluir o Dia da Consciência Negra, teve a adesão do Albergue Martim Lutero, em novembro. Para marcar o momento, o Cine Debate



A programação contemplou uma Roda de Conversa sobre a Lei Maria da Penha

abordou trechos da série "Maid", que trata sobre relacionamento abusivo e as diversas faces da violência sofrida pela mulher. Após a exibição, foi aberto espaço para que os 22 participantes pudessem compartilhar as suas impressões sobre a história.

Conscientização sobre o envelhecer e o cuidado

No mês de conscientização da violência contra a pessoa idosa (Junho Violeta), o Albergue preparou uma Roda de Conversa com o intuito de levar informações sobre o envelhecer. Na reflexão, aspectos como estereótipos da velhice, porcentagem da violência contra esse público no Brasil, Estatuto do Idoso, medidas protetivas e como denunciar. O encerramento do evento foi marcado pela exibição de um vídeo motivacional, com participação de 16 pessoas.



Na conscientização do Maio Amarelo, os albergados participaram de um jogo mito e verdade

Prevenção ao abuso e exploração infantil

No Maio Laranja, mês de enfrentamento e prevenção ao abuso e à exploração sexual de crianças e adolescentes, a ferramenta utilizada para motivar a reflexão foi um jogo de mito e verdade. Os participantes foram orientados a levar o tema e incentivar o diálogo em suas casas,

de modo a proteger filhos, netos, sobrinhos e demais menores de idade que estiverem no seu entorno. A ação foi coordenada pela assistente social Nayara Rodrigues Bernardes e pela psicóloga Elisa Joanna Schneider, reunindo 11 pessoas.



A confraternização teve a participação de 32 albergados

Páscoa com café da tarde especial

A Páscoa foi comemorada com um café da tarde especial no dia 31 de março. Além de celebrarem juntos, os albergados tiveram a oportunidade de refletir sobre o significado da data. Houve ainda sorteio de prêmios e distribuição de brindes confeccionados pelas voluntárias do Albergue. A confraternização teve a participação de 32 pessoas.

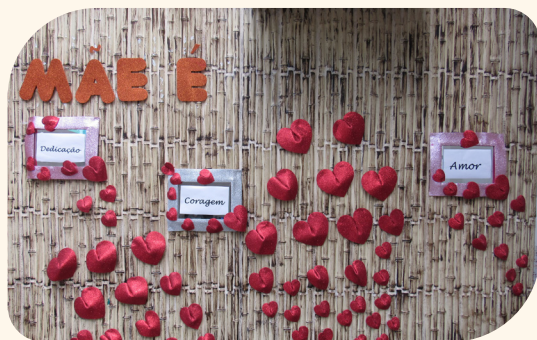

Além de um café especial, as mães participaram de sorteio de brindes



Com apoio de uma voluntária, as albergadas foram presenteadas com limpeza de sobrancelhas

Dia Internacional da Mulher

Em comemoração ao Dia da Mulher, celebrado mundialmente em 8 de março, o Albergue preparou uma programação para 24 assistidas. Elas tiveram momento de meditação, receberam brindes e participaram de um café da tarde. Além disso, foram presenteadas com um serviço de limpeza de sobrancelha oferecido por acompanhante de uma das albergadas.

Dia das Mães com música e reflexão

Em homenagem às mães, aconteceu um evento no dia 6 de maio, com muita música e acolhida. Na programação, meditação com moda de viola com letras que exaltavam a importância da figura materna, café especial, distribuição de brindes e sorteio de peças fabricadas pelo grupo de voluntárias. A ação beneficiou um total de 18 mães.



Dia dos Pais debate a paternidade

Em 2021, a comemoração do Dia dos Pais contou com um café da tarde com lembranças, mensagens e oração especial feita pelo pastor da Pastoral da Consolação, Leomar Lauvers. Houve, ainda, um Cine Debate com a exibição do filme “Paternidade”, que fala sobre o que é ser pai e o seu papel na família e na sociedade. A ação foi promovida no dia 5 de agosto e reuniu dez pais.

A comemoração contou com oração especial e Cine Debate com o filme “Paternidade”

Natal com programação especial

Com celebrações semanais do Advento com o pastor da Pastoral da Consolação, Leomar Lauvers, o Natal foi comemorado ao longo de todo o mês de dezembro. Além de músicas natalinas e mensagens de reflexão, também houve Roda de Conversa sobre o impacto emocional das comemorações de fim do ano e uma ceia natalina e distribuição de brindes durante o mês.



Motivação

“

Há quatro anos tenho a satisfação de apoiar o Albergue com a doação de roupas e calçados para comercialização no bazar. Também faço campanha junto aos meus clientes para que eles, diretamente, façam doações. Vemos, de perto, o quanto o Albergue é fundamental, principalmente para os moradores do interior. O que nos motiva é a vontade de ajudar o próximo, com cada um fazendo a sua parte para que a instituição cumpra os seus objetivos.”

Cristiane Stuhr Ohnezorge, 45 anos • Empresária do setor de vestuário e calçados • Doadora do bazar

Comemoração julina

Tradicionalmente o Albergue realiza uma festa julina para proporcionar um momento de lazer entre os funcionários e os albergados. O evento não deixou de ser realizado, mas foram estabelecidas restrições devido à pandemia, como o contato permitido somente entre pessoas que faziam parte do mesmo ciclo de convivência. A comemoração, no dia 8 de julho, ocorreu com um café da tarde repleto de comidas típicas, música animada e brincadeiras.



As albergadas participaram da decoração da festa

VOLUNTÁRIOS SÃO HOMENAGEADOS

Para comemorar o Dia Nacional do Voluntariado, celebrado em 28 de agosto, o Albergue reuniu seus voluntários para um café da tarde. Como forma de agradecimento e de homenageá-los por dedicarem parte do seu tempo ao outro, um grupo de oito voluntários recebeu uma lembrança. Já para marcar o Dia Internacional do Voluntariado, celebrado em 5 de dezembro, a instituição recebeu voluntários para um almoço, com o objetivo de estreitar ainda mais o vínculo entre as pessoas.



Voluntárias receberam uma lembrança para marcar o Dia Nacional do Voluntariado

Bazar incentiva doações e gera renda

Coordenado pelas voluntárias Berenise Schiffelbein e Dulce Kuster, o Bazar do Albergue comercializa itens doados, como roupas, acessórios e peças de cama, mesa e banhos, entre outros. A comercialização ocorre em dois locais: o mais tradicional, na sede da instituição, no bairro Tabuazeiro, em Vitória, e outro no bairro Primavera, em Viana. Além de pessoas físicas, as doações foram resultado de parcerias com algumas lojas de Santa Maria de Jetibá.



A comercialização dos produtos doados no bazar gera receita para a manutenção das atividades da instituição

Participação na Feira da Solidariedade

Pelo segundo ano consecutivo, a Associação Albergue Martim Lutero participou da Feira da Solidariedade promovida pelo Instituto Américo Buaiz (IAB), braço social do Grupo Buaiz. Realizado no Shopping Vitória, reuniu instituições que contam com o apoio do Instituto, tendo sido uma oportunidade para o Albergue divulgar o trabalho que desenvolve e comercializar produtos como delícias caseiras e receber doações para o bazar.



Durante o evento, o Albergue vendeu produtos caseiros



Realizada no mês de agosto, A Loja Vazia recebeu doações que foram destinadas a instituições sociais

Albergue no projeto A Loja Vazia

Em 2021, o Albergue Martim Lutero participou do projeto A Loja Vazia, iniciativa do Shopping Vitória que aconteceu em sua oitava edição mobilizando a sociedade para doar roupas, sapatos e outros acessórios destinados a instituições sociais. O projeto, que incentiva a prática do desapego, destina alguns dias para cada entidade efetuar a venda de produtos no local.

Liderança recebe comenda na Ales

Uma das lideranças do Albergue Martim Lutero, o pastor João Paulo Auler, superintendente da instituição, recebeu comenda da Assembleia Legislativa do Espírito Santo (Ales) em Sessão Solene alusiva à Reforma Luterana, no dia 15 de dezembro. Na solenidade, para marcar os 504 anos da Reforma Luterana completados em outubro, 31 luteranos foram homenageados por suas relevantes contribuições ao Estado. A homenagem teve como proponente o Deputado Adilson Espíndula.



O superintendente do Albergue, pastor João Paulo Auler, foi uma das 31 lideranças homenageadas



Representantes da União Paroquial durante a entrega da doação ao Albergue

Paróquias Guandu fazem doação

A União Paroquial Guandu, que reúne paróquias da IECLB no Espírito Santo, doou ao Albergue o valor de R\$ 10 mil.

A UP é composta pelas paróquias de Afonso Cláudio e Serra Pelada (Afonso Cláudio), Laranja da Terra, São João de Laranja da Terra e Criciúma (Laranja da Terra), Baixo Guandu, Funil (MG) e Palmeira de Santa Joana (Itaguaçu).

POR ELES E COM ELES



Surpreendente

“

“Conheci o Albergue por indicação de um amigo da família quando precisei tratar um câncer de próstata, e confesso que o lugar me surpreendeu. Que local maravilhoso! Fiz amizade com todo mundo. As pessoas de lá são muito queridas, tratam todos com carinho e amor. Fiquei muito abalado e triste com o diagnóstico, mas o fato de ter ido para o Albergue me ajudou muito. O tempo de tratamento passou e eu nem percebi. A gente se sente em casa lá. Nunca vou me esquecer. Assim que tiver oportunidade voltarei para fazer uma visita.”

João Batista Boeloni, 65 anos • Governador Lindenberg - ES

Contribuição

“

“Eu sou luterano e contribuo com o Albergue Martim Lutero. Já conhecia o trabalho, mas nunca imaginei que precisaria dos serviços da instituição um dia. Diagnosticado com linfoma de não Hodgkin, fiquei lá hospedado por quatro semanas para ser submetido a sessões de radioterapia. Antes, passei por sessões de quimioterapia em Colatina. Dá um susto receber o diagnóstico da doença, mas acredito que é necessário continuar lutando, mantendo a alegria. Foi muito bom ficar instalado no Albergue. Lá todos nos atendem bem. A hospedagem, a comida, tudo é 100%”.

Josiano Tenes, 25 anos • Santa Maria de Jetibá - ES



Adaptação

“

“Fui acompanhante da minha avó, Joana Martins, de 66 anos, durante o tratamento dela contra um câncer. Para a minha surpresa, saí de casa com ela achando que teríamos dificuldade com a adaptação e lá percebemos algo totalmente diferente. Todas as pessoas nos fazem sentir em casa. Eles estão ali realmente por amor. Foi muito boa a oportunidade de conhecer a instituição e o trabalho que realiza. A minha avó amou, fez amizades e não queria voltar para casa. O Albergue foi fundamental para que ela enfrentasse esse momento.”

Késsia Neze Prates, 26 anos • Jaguaré, ES

DE ONDE VÊM OS NOSSOS RECURSOS

SESB

Mantenedor da AAML – por meio de repasse financeiro via Sínodo Espírito Santo à Belém no Espírito Santo, com parte das ofertas e dízimos dos membros da Igreja Evangélica de Confissão Luterana no Brasil (IECLB) destinada ao Albergue. Em 2021, esses repasses representam 27% das receitas.

Convênio Afecc

Por meio de contrato com a Associação Capixaba de Combate ao Câncer Infantil (Afecc), que solicita vagas para pessoas em tratamento, há um repasse mensal, que no ano representou 13,3% das receitas.

Campanha dos Envelopes

Realizada pelas Paróquias Evangélicas de Confissão Luterana no âmbito do Espírito Santo, a Campanha de Envelopes compreende, anualmente, desde 2019, a contribuição de membros das paróquias, que fazem doações em dinheiro. Em 2021, foram arrecadados valores que representaram 17,5% do total das receitas.

Parcerias com o Poder Público

Recurso proveniente de Termos de Parceria por meio da Lei 13.019. Em 2021, foram provenientes de duas prefeituras Municipais: Santa Maria de Jetibá e Domingos Martins, totalizando 8% das receitas. Já por meio da Secretaria Estadual do Trabalho, Assistência e Desenvolvimento Social (Setades), com emendas parlamentares, foram 8,8% das receitas, destinada a custeio e recurso para troca de veículo do Albergue para transporte de albergados. Somaram em 2021, 16,8% de nossas receitas.

Doações e campanhas

Doações e campanhas de materiais de limpeza e hortifrutigranjeiros, recursos financeiros e itens para o bazar, realizadas por pessoas físicas e jurídicas, além de igrejas de diversas denominações contribuem para a manutenção das atividades.

Bazar

A venda de produtos usados (roupas, calçados e acessórios) doados por pessoas físicas e jurídicas é revertida integralmente aos trabalhos do Albergue. Em 2021, somaram 3,7% das receitas. Pela primeira vez o Albergue foi contemplado pelo projeto A Loja Vazia, do Shopping Vitória, que resultou, ao longo de quatro dias, na arrecadação de mais de 3 mil peças de roupas e acessórios.

2022 CHEGA COM BOAS NOVIDADES

Em um mundo complexo, onde as mudanças são constantes, é fundamental que todas as organizações, incluindo as do terceiro setor, como o Albergue, saibam se adaptar, profissionalizar e responder aos desafios e às necessidades do público atendido.

Um passo importante será dado pela Associação Albergue Martim Lutero em 2022 com a realização do seu Planejamento Estratégico, que envolverá rodadas de conversa com as lideranças da instituição, funcionários, parceiros e albergados. Nesse processo, vamos identificar forças, fraquezas, ameaças e oportunidades relacionadas à Associação, aos seus desafios futuros e à ampliação das entregas.

Também serão definidos as metas e os indicadores, como captação de recursos, engajamento dos voluntários e parceiros, números de ações e projetos desenvolvidos e a satisfação do público atendido. Outra frente de trabalho será a capacitação das equipes no sentido de promover melhorias na prestação de serviços e no acolhimento dos albergados.

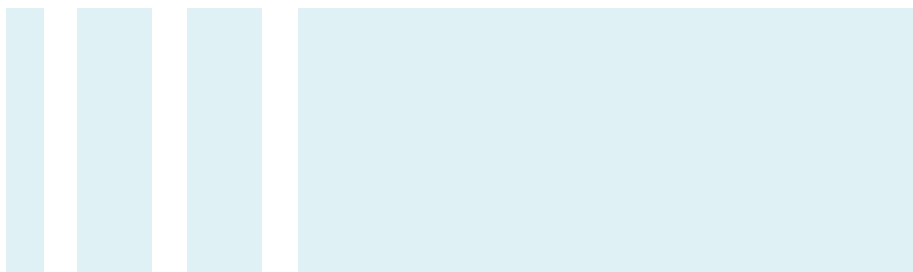



FÉ E DIGNIDADE HUMANA

“É com muito orgulho e alegria que acompanhamos o trabalho realizado pela Associação Albergue Martim Lutero (AAML), que, com as bênçãos de Deus, há quase três décadas vem desempenhando a sua missão com sabedoria, discernimento e amor ao próximo. As dificuldades trazidas pela pandemia não abalaram a fé e a estrutura para o cuidado com os albergados.

Com a atuação da Pastoral da Consolação, em parceria com o Sínodo Espírito Santo a Belém, foi mantido o acompanhamento espiritual àqueles que enfrentavam problemas de saúde e angústias, por meio da visita pastoral, Leitura da Palavra de Deus e oração. O apoio do Sínodo também se materializou com doações financeiras para o desenvolvimento das atividades do Albergue. Que Deus continue protegendo a AAML e cada um dos que somam para fortalecer a esperança, a dignidade humana e a fé”.



Ismar Schiefelbein
Pastor Sinodal
Sínodo Espírito Santo a Belém



Mantenedor



Nossos parceiros



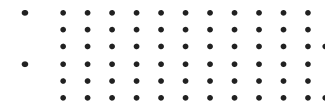

DEMONSTRAÇÕES FINANCEIRAS



DEMONSTRAÇÃO DO RESULTADO COMPARATIVA

	2021	2020
Receita Ordinárias	929.827,02	870.006,59
Outras Receitas	1.089,35	1.513,98
Receitas Extraordinárias	47.001,87	62,90
Receitas com Gratuidades	199.738,00	159.390,90
Receitas com Restrição - Convênios e Contratos	161.274,92	195.987,36
(-) Remuneração de Pessoal com Vínculo Empregatício	500.662,11	472.905,88
(-) Benefício a Pessoal com Vínculo Empregatício	20.013,60	15.838,01
(-) Encargos Sociais	41.086,52	41.131,21
(-) Remuneração de Pessoal sem Vínculo Empregatício	15.086,66	20.886,00
Total de Despesas com Recursos Humanos	576.848,89	550.761,10
(-) Despesas com Serviços de Terceiros	35.685,99	59.209,45
(-) Despesas com Materiais	41.274,12	46.428,14
(-) Despesas com Comunicações	4.516,96	18.638,70
(-) Despesas com Manutenção da Infraestrutura	69.331,18	52.561,70
(-) Outras Despesas Administrativas	271.263,47	229.102,33
(-) Despesas Tributárias	9.373,57	7.426,81
(-) Despesas com Repasses	20.948,16	1.299,30
Total de Despesas Administrativas	452.393,45	414.666,43
(-) Despesas Extraordinárias	0,00	2.000,22
Total de Despesas Extraordinárias	0,00	2.000,22
(-) Depreciação e Amortização do Patrimônio	89.500,84	69.744,41
Total de Depreciação e Amortização do Patrimônio	89.500,84	69.744,41
(-) Despesas com Gratuidades	199.738,00	159.390,90
Total de Despesas com Gratuidades	199.738,00	159.390,90
Receitas Financeiras	18.764,86	18.722,10
(-) Despesas Financeiras	701,73	98,08
SUPERÁVIT DO EXERCÍCIO	38.513,11	49.022,69



PARECER DO CONSELHO FISCAL

Reunidos em 18 de fevereiro de 2022 nas dependências da Associação Albergue Martim Lutero para análise e conferência dos documentos contábeis da instituição, constatamos a transparência das contas, não havendo registro que desabone sua lisura e exatidão.

Ressaltamos o trabalho desenvolvido pela contabilidade e pela funcionária Joice Tose Oliosé que apresentou os documentos de forma organizada, com relatórios detalhados permitindo transparência nas contas analisadas.

Recomendamos à Assembleia Geral a aprovação das contas referentes ao exercício de 2021.

Vitória, 18 de fevereiro de 2022



Everton Kalke

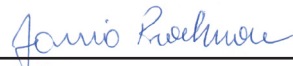

Jânio Prochonow



Nilza Buss



Associação
ALBERGUE
Martim Lutero

Endereço / Rua José Ferreira dos Santos, no
25, Tabuazeiro • Vitória (ES)

Site / www.aaml.org.br

Facebook / [alberguemartimlutero](https://www.facebook.com/alberguemartimlutero)

Instagram / [@alberguemartimlutero](https://www.instagram.com/alberguemartimlutero)

Telefones / (27) 3225-5386
(27) 99708-6135 (Whatsapp)

