

# Relatório Social 2022



Sínodo  
Espírito Santo  
a Belém



Associação  
**ALBERGUE**  
Martim Lutero



Associação Albergue Martiniano

Associação  
ALBERGUE  
MARTINIANO





Associação  
ARGUE  
da Lutero

NOTA

1

2

3

A person is sitting on a bench near the entrance of the building.

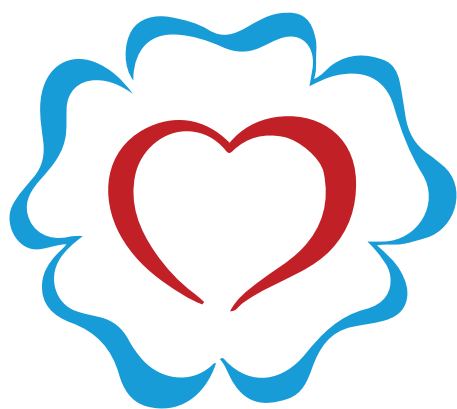

## TRÊS DÉCADAS DE SOLIDARIEDADE E CUIDADO!

Este é um relatório especial para todos nós. São 30 anos de acolhimento, dedicação e cuidado voltados às pessoas que trilham sua jornada rumo à cura de alguma doença. Ao longo dessas três décadas, nossa jornada foi de crescimento e amadurecimento. Por isso, agradecemos a cada parceiro, voluntário e doador que, ao longo do caminho, nos possibilitaram cumprir essa missão.



“Quando cheguei no Albergue senti um aconchego. As pessoas se preocupavam se você estava bem, se você comeu. Elas realmente se importam, não é só um lugar para você ficar enquanto faz o tratamento. Para mim foi uma experiência boa, totalmente diferente de tudo que eu já imaginei. É um ambiente tão agradável que se não fosse para ir tratar uma doença, que é o câncer, era um lugar que provavelmente ninguém queria voltar a casa. É o acompanhamento que a gente tem, as dúvidas que a gente tira. Parece que éramos uma família, que já nos conhecíamos há muito tempo. Quero levar o Albergue para a minha vida. Só tenho gratidão por ter sido tão bem recebida. Eu tenho certeza de que todas as pessoas que passaram pelo Albergue sentem saudades porque vocês tratam a gente com humanidade. Quando você está num ambiente bom, a sua recuperação é bem melhor.”

**Juliane Oliveira Motta, acompanhante, Ecoporanga**



**Ercília Angélica do Amaral, 72 anos, paciente, Vila Pavão, e  
Juliane Oliveira Motta, acompanhante.**



## Em 2022, a Associação Albergue Martim Lutero celebrou 30 anos de formalização jurídica.

Prestamos importantes serviços à sociedade, cumprindo nossa missão de acolher e cuidar de pessoas em tratamento médico prolongado na Grande Vitória. Fizemos das palavras de Martim Lutero nossa inspiração: “O cristão vive não em si mesmo, mas em Cristo e no próximo. De outro modo, ele não será um cristão”.

Nesse sentido, funcionários, parceiros e pessoas voluntárias foram chamadas a dar vida a estas palavras. Nosso olhar esteve voltado para a dignidade de cada pessoa e daqueles que a acompanham. A profissionalização da organização andou de mãos dadas com a humanização, a transparência e a ética, que formaram o tripé de valores para a sustentação do serviço prestado.

O Planejamento Estratégico (2023-2025) preparou a instituição para um novo ciclo. Os 30 anos de AAML foram celebrados e, agora, abriu-se um horizonte com outros desafios. O Albergue é uma obra feita por muitas mãos. Isso tem, como consequência, a necessidade de uma boa comunicação, construção e fortalecimento de pontes com as comunidades, a sociedade e os funcionários.

Mais do que acolher e cuidar de pessoas em tratamento médico, a AAML tem como proposta fazer com que cada pessoa possa voltar para casa como protagonista de sua vida, com comportamentos saudáveis para ela e para o coletivo.

Que a caminhada de 2023 seja de intenso convívio e de avanços na missão.

**Apresentaremos, nas próximas páginas o fruto de nosso trabalho ao longo do último ano. Boa leitura.**

**João Paulo Auler, Superintendente da AAML.**



Neste ano de 2022, a equipe operacional, com a participação de representantes da diretoria da AAML elaborou o novo Planejamento Estratégico para o período de 2023 a 2025. O Planejamento estratégico é uma ferramenta essencial para desenvolver e ampliar as ações institucionais, que são desdobramentos da Missão, da Visão e dos Valores da AAML. Além disso, o Planejamento Estratégico ajuda a focar nas metas, otimizar o trabalho e agregar qualidade e eficiência no serviço oferecido à população atendida. A dinâmica do planejamento mostrou que há engajamento pela causa, e clareza quanto à finalidade e à motivação diaconal que nos movem enquanto instituição. Diaconia é paixão e fé ativa no amor em Jesus que promove transformação de realidades de sofrimento, agregando qualidade de vida.

Esse movimento será seguido de esforços no sentido de representarmos nas ações as metas 3 (Saúde e Bem-Estar) e 10 (Redução das Desigualdades) dos Objetivos de Desenvolvimento Sustentável (ODS) preconizado pela ONU para a Agenda 2030 Brasil.

**Vanderlei Boldt, Presidente da AAML, mandato 2022-2024.**



**3 SAÚDE E BEM-ESTAR**



**10 REDUZIR AS DESIGUALDADES**





## **MISSÃO**

Acolher pessoas em tratamento de saúde e promover o bem-estar em situações de vulnerabilidade social.

## **VISÃO**

Promover um serviço humanizado por meio de ações preventivas e educativas em prol do bem-estar integral e da dignidade humana, destacando-se pela transparência e credibilidade.

## **VALORES**

Ética, Transparência e Respeito à dignidade Humana.

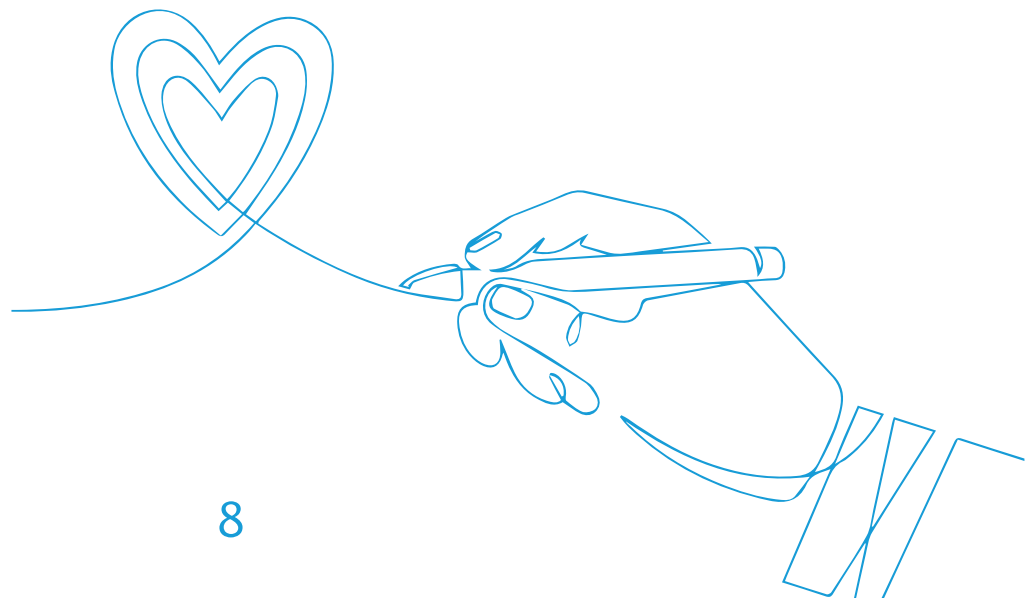



# SUMÁRIO

Trinta anos acolhendo pessoas com dignidade - 10

O acolhimento - 18

Trabalho em rede e qualificação profissional - 23

Pastoral da Consolação - 23

Rede de Diaconia - 24

Associação Diacônica Luterana – ADL - 24

Rede socioassistencial - 25

Um trabalho feito com muitas mãos - 26

Como contribuir? - 28

Balancete - 30

Parecer Fiscal - 31

Equipe - 32

Diretoria 2022-2024 - 34

Conselho fiscal - 35

Endereço - 35

Expediente - 35

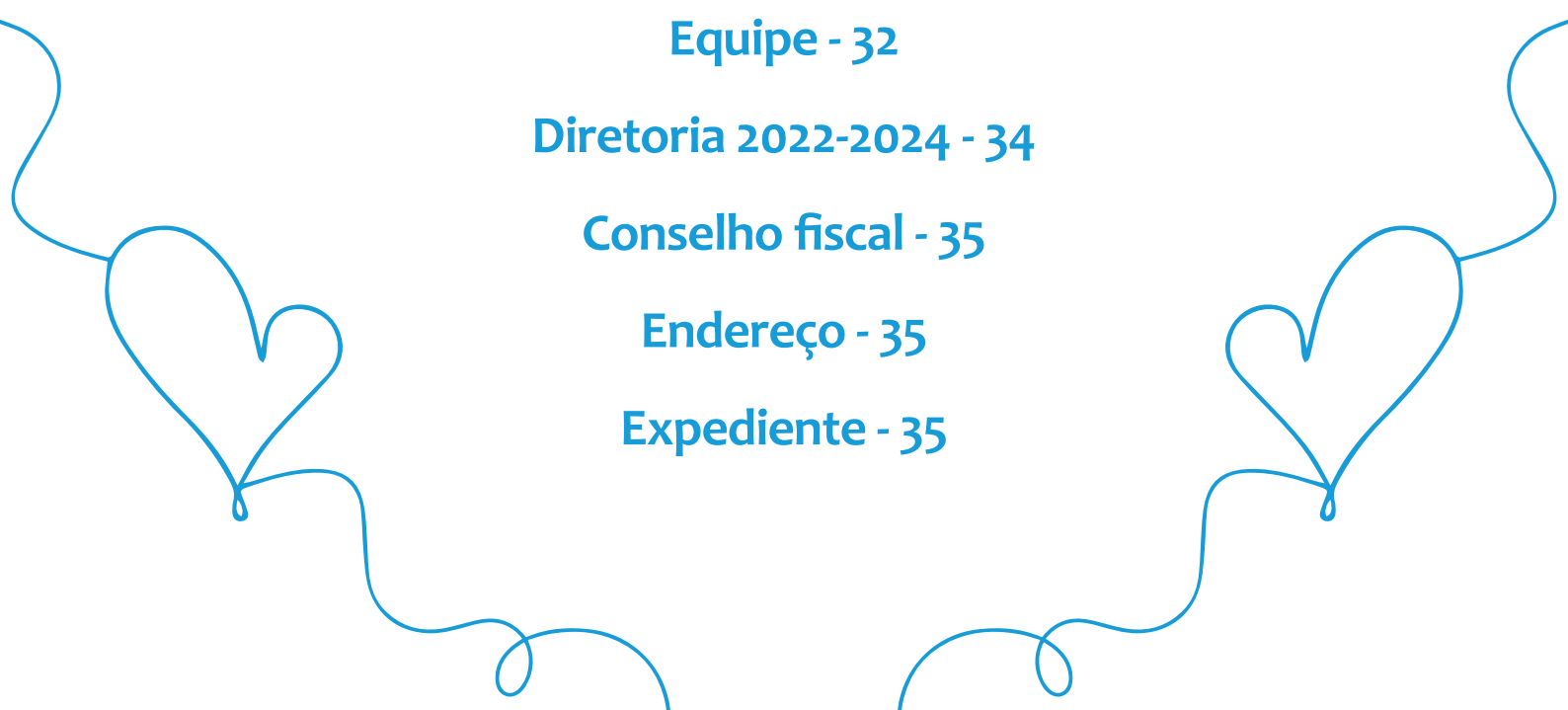

## Trinta anos acolhendo pessoas com dignidade

Em 2022, a AAML celebrou 30 anos de sua constituição jurídica. Porém, antes da formalização, a Igreja Evangélica de Confissão Luterana no Brasil (IECLB) da Grande Vitória já acolhia pessoas que saíam do interior para buscar tratamento de saúde na Região Metropolitana de Vitória.



A primeira estrutura data de 1981, quando a casa se localizava em Vila Velha e era coordenada pelo Diácono Ludovico Saar e sua esposa, que moravam no espaço cedido pela Igreja para que pudessem acolher, preparar comida, levar aos hospitais e ajudar com a tradução nos momentos das consultas, afinal muitos pacientes só falavam o pomerano.

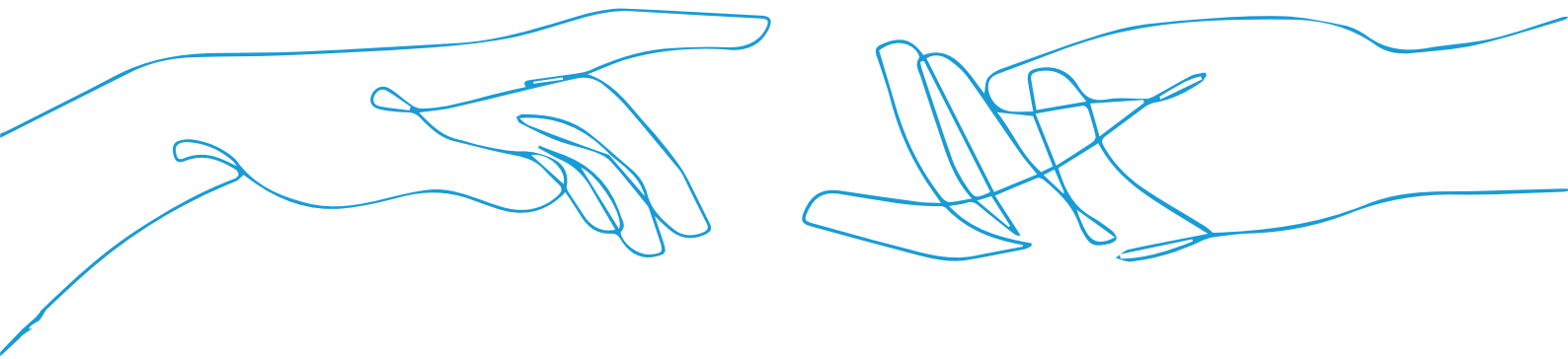

Com o passar do tempo, aquela estrutura não atendia a demanda e, mais uma vez, a Igreja se mobilizou para providenciar uma casa para acolher com mais conforto e segurança. A nova sede do Albergue foi deslocada para Maruípe, Vitória-ES, pois o bairro fica próximo a vários hospitais de referência.



Nesse mesmo período, entre as décadas de 1980 e 1990, o Albergue não somente hospedava, mas promovia projetos preventivos. Um exemplo é o Projeto Saúde é Vida que tinha como objetivo incentivar o cultivo e o acesso a alimentação saudável, fruto das caminhadas realizadas para mobilizar a sociedade civil.

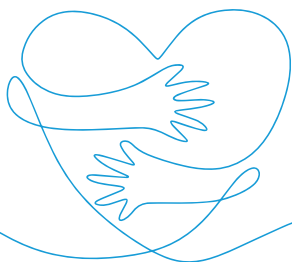

Cabe também destacar o Programa de Assistência Dermatológica (PAD) que nasceu da inquietação da equipe do Albergue e de professores da Universidade Federal do Espírito Santo (UFES), sob coordenação do Dr. Carlos Cley Coelho, devido aos casos graves de câncer de pele que chegavam no Hospital Universitário Cassiano Antônio Moares (HUCAM). Esse programa até hoje beneficia muitas pessoas de 11 municípios do Espírito Santo.

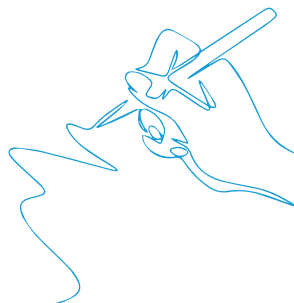

Com essa nova realidade, o Albergue passou a se profissionalizar e se constituiu enquanto Pessoa Jurídica em 1992, tornando-se a aaml - Associação Albergue Martim Lutero. Esse passo também foi importante para mobilizar recursos que construíram a atual sede.

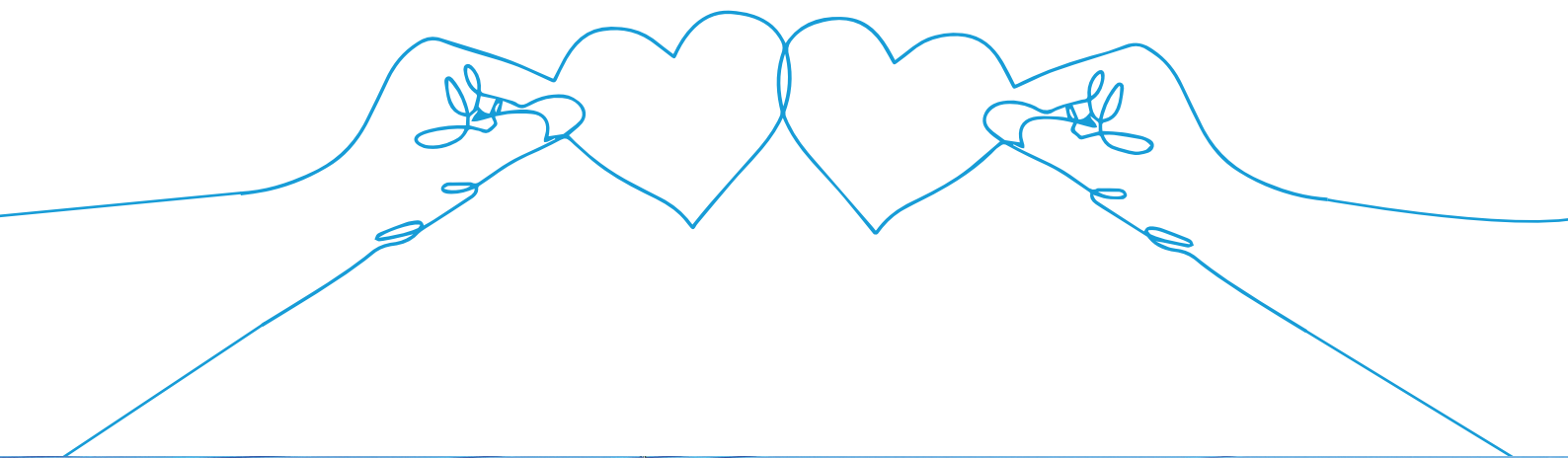

A nova estrutura foi tomando formas graças ao apoio das campanhas nas paróquias da IECLB do Sínodo Espírito Santo à Belém, Comunidade Luterana de Eggenfelden na Alemanha, Governo Estadual e Prefeituras Municipais do Espírito Santo e empresas privadas, como a antiga Aracruz Celulose e a Companhia Siderúrgica de Tubarão (CST).



A próxima etapa foi a AAML se reconhecer e ser reconhecida enquanto uma Organização da Sociedade Civil que presta serviços de Política de Assistência Social. Com isso, em 2012, realizou-se a inscrição no Conselho Municipal de Assistência Social de Vitória (COMASV) e logo depois no Cadastro Nacional de Entidade de Assistência Social (CNEAS). Como resultado das ações realizadas, houve o reconhecimento da relevância pública da instituição na prestação do serviço por meio do 9º Prêmio Dom Luís Gonzaga Fernandes em 2013.

A partir de 2014, como resultado das certificações e titulações conquistadas pela AAML, foi possível acessar as emendas parlamentares resultando na oportunidade de aquisição de um veículo e uma câmara frigorífica que em muito contribuem para melhoria no desempenho das ações do Albergue junto ao usuário e à comunidade.

Em 2018, o Albergue foi contemplado com a Certificação de Entidades Beneficentes de Assistência Social (CEBAS), a qual possibilita a isenção patronal da Previdência Social e do PIS, resultando em mais um ganho para a organização.







Todo esse contexto histórico foi rememorado esse ano na celebração dos 30 anos da AAML. O evento contou com a participação da equipe, pessoas voluntárias, membros da IECLB e parceiros nacionais e internacionais, pessoas que fizeram e fazem a diferença na construção dessa história. Na ocasião o Albergue recebeu, das Comunidades Católica e Luterana de Eggenfelden na Alemanha, a doação conjunta no valor de 10.500 euros.

## O acolhimento

*“Quando fiz a consulta, o médico perguntou onde eu morava. A viagem dura em torno de 4 horas. Mas, o médico me informou que havia um albergue e fiquei animado em realizar o tratamento. Eu não teria condições de ficar pagando diárias em outro local e com a vaga confirmada no albergue não tive essa dificuldade.”*

**Braz Henrique de Souza, Alegre-ES.**

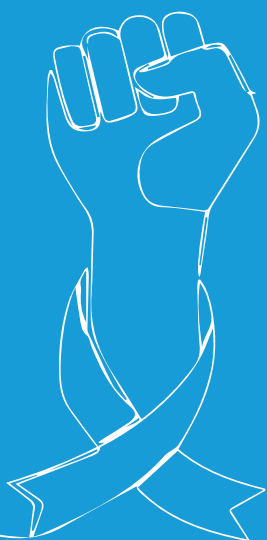
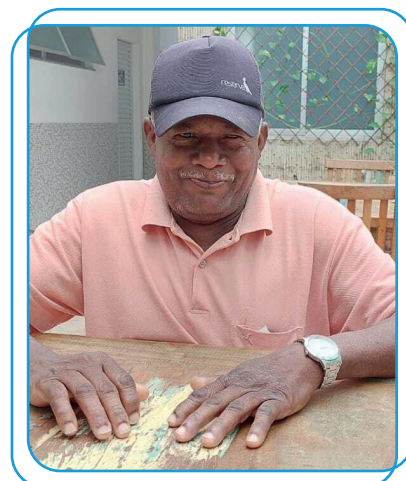

**Em 2022, o Albergue atendeu 492 pessoas que estavam em tratamento de doença grave, ou acompanhante, fora da localidade de residência. Majoritariamente essas pessoas realizaram tratamento oncológico.**

**Foram 8.885 diárias!**

*“Trabalhar como cozinheira na Associação Albergue Martim Lutero foi uma experiência única, tanto profissional quanto pessoal. Ser voluntária é uma oportunidade de fazer alguma coisa por alguém sem esperar nada em troca.”*

**Luciana Santos Alves Duque,  
ex-funcionária e voluntária da AAML.**





Além da hospedagem, foram distribuídas **35.441 refeições**, com cardápio variado e montado por nutricionista, elaborado por cozinheira e servente.



*“A alimentação é ótima, bem temperada, as meninas fazem o trabalho com carinho. Tem limpeza, a parte da limpeza também é boa. Para mim está completo.”*

Alverina Aparecida Marques Vitorino, acompanhante, Afonso Cláudio.

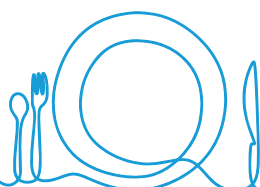

Os alimentos chegam ao Albergue de diversas formas. Por meio de doações de pequenos produtores, que comercializam na Central de Abastecimento do Espírito Santo (CEASA ES), doações espontâneas de pessoas físicas e jurídicas, parceria com Mesa Brasil SESC, campanhas das paróquias da IECLB e festas da colheita.





“Realizar o serviço voluntário no Albergue é muito importante, ao ponto de não trabalhar nas quintas-feiras, já que sou autônomo, porque o meu serviço no Albergue é prioridade. Eu me sinto muito bem, é muito gratificante fazer o serviço de voluntário.”

**Marcelo Machado de Oliveira,**  
voluntário desde 2021

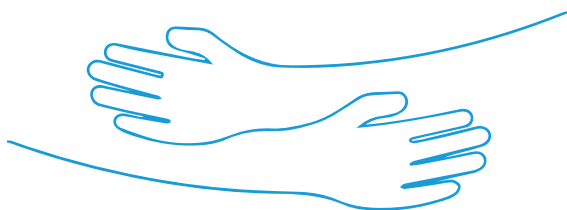

“Acredito que ninguém é obrigado a plantar nada, a partir do momento que plantamos, seja bom ou ruim, vamos colher. Deus nos abençoa tanto que acho justo abençoar os outros, isso nos faz bem, me faz sentir bem. Faço tudo com muito carinho para ajudar o próximo.”

**Arno Gums, Voluntário.**

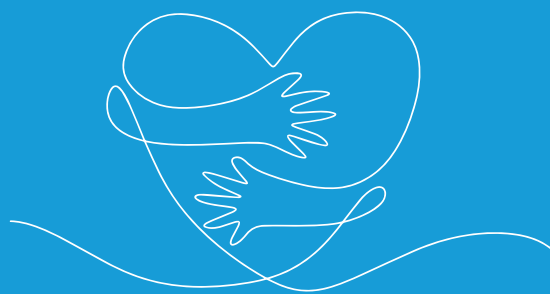

Como forma de ocupar o tempo e proporcionar às pessoas uma nova atividade de geração de renda são oferecidas oficinas de artesanato através da colaboração de voluntárias.



**Em 2022, 37 pessoas foram beneficiadas com as oficinas.**

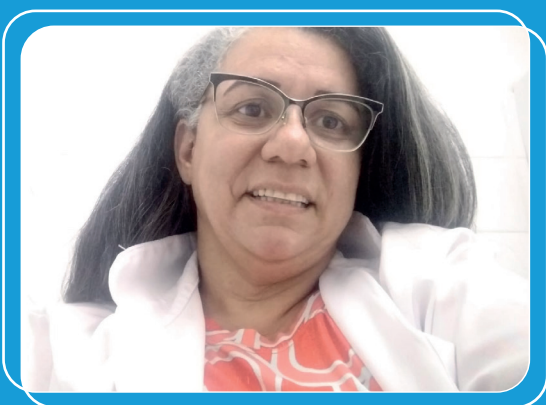

*“Ser voluntária no Albergue é um prazer e uma alegria imensa. Deus cuida de mim e eu tento cuidar um pouquinho das coisas dele aqui na terra. Eu ensino artesanato e eu aprendo sobre amor, caridade e gratidão.”*

**Márcia Mateus,  
voluntária desde 2019**

Além disso, ocorreram palestras com intuito de ampliar o universo informacional, prevenir doenças, falar da importância do diagnóstico precoce e alertar para situações de violações de direitos.

Um enfoque foi dado à questão da violência doméstica, pois durante a pandemia houve um aumento do número de registros de violência, em especial contra mulheres.



**155 participantes**



*“Trabalhar no Albergue foi uma linda história. Tive o privilégio de estar com uma família que me possibilitou outros olhares, desconstruções e crescimento profissional e humano.”*

**Elisa Joanna Schneider, Psicóloga**

## Trabalho em rede e qualificação profissional

Tecer rede para qualificar e potencializar a atuação do Albergue é uma das estratégias que, em 2022, surtiram grandes resultados.

## Pastoral da Consolação

Ao longo de 2022 a Pastoral atendeu 172 pessoas. Foram realizadas 145 visitas hospitalares, 2 visitas virtuais e 4 domiciliares. Nos momentos celebrativos foram alcançadas 955 pessoas, incluídas as participações das celebrações da Ação Diaconal Ecumênica. Foram promovidas 2 capacitações para visitação e realizadas 54 conversas pastorais.



*“A Associação Albergue Martim Lutero celebra cinco anos e meio de parceria com o Sínodo Espírito Santo a Belém no projeto Pastoral da Consolação. Nossa finalidade é a realização de visitas hospitalares na Grande Vitória e o acompanhamento pastoral e espiritual dentro do Albergue Martim Lutero. Zelamos pela valorização da dimensão espiritual no processo de enfermidade e cura, garantindo sempre o respeito à pluralidade confessional e alicerçado na postura ecumênica.”*

**Pr. Leomar Lauvers**



PASTORAL DA  
CONSOLAÇÃO

## Rede de Diaconia

Consiste em uma articulação das organizações diaconais da IECLB, da qual o Albergue faz parte, e tem como objetivo fortalecer a atuação, formação, sustentabilidade e incidência pública das instituições que dela fazem parte.



## Associação Diacônica Luterana – ADL

Dois alunos da ADL realizaram inserção voluntária no Albergue com a finalidade de colocar em prática os aprendizados desenvolvidos. Eles proporcionaram aos acolhidos momentos festivos, oficinas de artesanatos, cine debate e dinâmicas. Além disso, confeccionaram um *folder* informativo sobre violência contra mulher.





## Rede socioassistencial

Por ofertar um serviço socioassistencial, o Albergue compõe a Rede Governamental e Não-Governamental dos serviços socioassistenciais de Vitória. Isso porque, por mais que ele seja uma entidade de direito privado, com finalidade pública, mantida pelo Sínodo Espírito Santo a Belém, também é reconhecido enquanto parte do Sistema Único de Assistência Social (SUAS), a partir da inscrição no Conselho Municipal de Assistência Social.



O Albergue foi contemplado com recursos do edital da Fundação Luterana de Diaconia (FLD) que possibilitou arcar com os custos do Planejamento Estratégico e com a assessoria de Mobilização de Recursos.



**Outras capacitações foram promovidas, tais como: treinamento em Mídias Sociais e em fotografia.**

# Um trabalho feito com muitas mãos

## Mantenedora



Sínodo  
Espírito Santo  
a Belém

## Parceiros

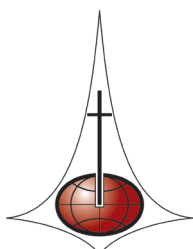

IECLB



Prefeitura de  
**DOMINGOS MARTINS**



Prefeitura municipal  
**Itaguaçu**

“Objetivo máximo do Instituto Americo Buaz é a promoção das organizações do terceiro setor, através dos meios de comunicação. Acreditamos que, dar visibilidade aos trabalhos desenvolvidos, que são sérios e essenciais para a sociedade, possibilita à instituição apoiada, alcançar novos espaços, levar sua mensagem ou causa para mais pessoas, ecoando assim, para que possam receber diversas formas de auxílio para a continuidade de suas atividades. A visibilidade proporciona **POSSIBILIDADES**: seja para aquisição de recursos financeiros, insumos, mão de obra voluntária e, principalmente, propagação da **SOLIDARIEDADE**. Acredito que aos poucos, divulgando tantos trabalhos maravilhosos, tais como do Albergue, vamos realizar uma mudança na consciência das pessoas.”

**Paula Martins**  
**Gerente Executiva**  
**Instituto Américo Buaz**



# Como contribuir?

## Bazar beneficente

Doando roupas, calçados, acessórios, móveis e eletrodomésticos, novos ou em bom estado de conservação. Esses itens serão vendidos no bazar no Bairro Primavera, Viana-ES, e Vitória-ES, na sede o Albergue, e o recurso será investido para manter nossa missão.



## Campanha do Envelope

É realizada pelas paróquias da Igreja Evangélica de Confissão Luterana no Brasil, no âmbito do Espírito Santo. Mesmo não fazendo parte da IECLB você pode procurar uma paróquia e contribuir com o trabalho do Albergue.

## Outras formas para colaborar:

### PIX:

adm@aaml.org.br

### PIC PAY:

albergue.martim.lutero

### BANESTES:

Ag. 051 – Conta 1079250 – Banco 021

### CAIXA ECONÔMICA:

Ag. 0823 – Op. 003 –

Conta 18952 – Banco 104

### SICOOB:

Ag. 3010 – Conta 403.555 – Banco 756



*“O trabalho de acolhimento feito pelo Albergue gera SAÚDE. Acolher o paciente de algum tratamento de saúde ou o seu acompanhante é fundamental. Sem este serviço, físico e espiritual, muitos não teriam como voltar para casa curados. Por isso e por tudo o que o Albergue fez e faz, a Singular apoia o Albergue.”*

**Roberto Schulze**

**Diretor da Singular Serviços Contábeis Especializados**

“Agradecemos por mais um ano de parceria junto à Associação Albergue Martim Lutero a qual parabenizamos por todo o empenho e dedicação em ajudar tantas pessoas, nos sentimentos honrados em fazer parte dessa história.”

João Paulo Viana da Vitória Reefer



Veículo adquirido com recurso proveniente do edital da Justiça Federal



## Emendas parlamentares 2022

Adilson Espindula R\$ 20 mil; Theodorico Ferraço R\$ 10 mil; Sergio Majeski R\$ 20 mil.

# Balancete

## AAML - ASSOCIAÇÃO ALBERGUE MARTIM LUTERO

CNPJ: 39.390.158/0001-50

### DEMONSTRAÇÃO DO RESULTADO COMPARATIVA

(Em reais )

|                                                         | Em 31 de dezembro de |                   |
|---------------------------------------------------------|----------------------|-------------------|
|                                                         | 2022                 | 2021              |
| <b>Receita Ordinárias</b>                               | <b>1.116.263,38</b>  | <b>929.827,02</b> |
| <b>Outras Receitas</b>                                  | <b>10.047,00</b>     | <b>1.089,35</b>   |
| <b>Receitas Extraordinárias</b>                         | <b>28.500,00</b>     | <b>47.001,87</b>  |
| <b>Receitas com Gratuidades</b>                         | <b>199.738,00</b>    | <b>199.738,00</b> |
| <b>Receitas com Restrição - Convênios e Contratos</b>   | <b>292.489,29</b>    | <b>161.274,92</b> |
| <br>                                                    |                      |                   |
| (-) Remuneração de Pessoal com Vínculo Empregatício     | 584.865,97           | 500.662,11        |
| (-) Benefício a Pessoal com Vínculo Empregatício        | 34.610,58            | 20.013,60         |
| (-) Encargos Sociais                                    | 78.395,42            | 41.086,52         |
| (-) Remuneração de Pessoal sem Vínculo Empregatício     | 41.754,33            | 15.086,66         |
| <b>Total de Despesas com Recursos Humanos</b>           | <b>739.626,30</b>    | <b>576.848,89</b> |
| <br>                                                    |                      |                   |
| (-) Despesas com Serviços de Terceiros                  | 76.652,41            | 35.685,99         |
| (-) Despesas com Materiais                              | 84.890,13            | 41.274,12         |
| (-) Despesas com Comunicações                           | 4.468,80             | 4.516,96          |
| (-) Despesas com Manutenção da Infraestrutura           | 62.450,06            | 69.331,18         |
| (-) Outras Despesas Administrativas                     | 340.574,02           | 271.263,47        |
| (-) Despesas Tributárias                                | 15.327,07            | 9.373,57          |
| (-) Despesas com Repasses                               | 382,90               | 20.948,16         |
| <b>Total de Despesas Administrativas</b>                | <b>584.745,39</b>    | <b>452.393,45</b> |
| <br>                                                    |                      |                   |
| (-) Despesas Extraordinárias                            | 6.052,24             | 0,00              |
| <b>Total de Despesas Extraordinárias</b>                | <b>6.052,24</b>      | <b>0,00</b>       |
| <br>                                                    |                      |                   |
| (-) Depreciação e Amortização do Patrimônio             | 108.753,79           | 89.500,84         |
| <b>Total de Depreciação e Amortização do Patrimônio</b> | <b>108.753,79</b>    | <b>89.500,84</b>  |
| <br>                                                    |                      |                   |
| (-) Despesas com Gratuidades                            | 199.738,00           | 199.738,00        |
| <b>Total de Despesas com Gratuidades</b>                | <b>199.738,00</b>    | <b>199.738,00</b> |
| <br>                                                    |                      |                   |
| <b>Receitas Financeiras</b>                             | <b>41.034,73</b>     | <b>18.764,86</b>  |
| <b>(-) Despesas Financeiras</b>                         | <b>1.088,40</b>      | <b>701,73</b>     |
| <br>                                                    |                      |                   |
| <b>SUPERÁVIT DO EXERCÍCIO</b>                           | <b>48.068,28</b>     | <b>38.513,11</b>  |

# Parecer Fiscal

## PARECER DO CONSELHO FISCAL

Reunidos em 10 de fevereiro de 2023 nas dependências da Associação Albergue Martim Lutero para análise e conferência dos documentos contábeis da instituição, constatamos a transparência das contas, não havendo registo que desabone sua lisura e exatidão.

Ressaltamos o trabalho desenvolvido pela contabilidade e pelas funcionárias Joice Tose Oliosi e Sheyla Cristina Saar Matias que apresentaram os documentos de forma organizada, com relatórios detalhados permitindo transparência nas contas analisadas.

Recomendamos à Assembleia Geral a aprovação das contas referentes ao exercício de 2022.

Vitória - ES, 10 fevereiro de 2023.



Elfride Foesch Prochnow

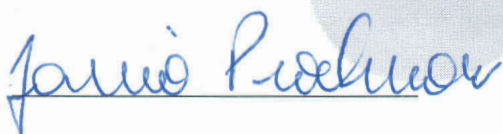

Jânio Prochnow



Nilza Buss



## Equipe

- João Paulo Auler** - Superintendente;
- Jaqueline Kuster Silva Schultz** - Gerente de Relacionamento Institucional;
- Joice Tose Oliosí** - Supervisora Administrativa e Nutricionista;
- Sheyla Cristina Saar Matias** - Coordenadora Financeira;
- Nayara Rodrigues Bernardes** - Assistente Social e Coordenadora de Projetos;
- Elisa Joanna Schneider** - Psicóloga;
- Anderli Gerhardt Pereira** - Coordenadora Operacional;
- Daniela Grünewaldt** - Auxiliar Administrativo e Analista de Mídias Sociais);
- Talysson Luiz Lira de Andrade** - Recepcionista;
- Luciana Santos Alves Duque** - Cozinheira;
- Rosineide Rodrigues Vieira de Souza** - Cozinheira;
- Nilza Almeida Freitas** - Auxiliar de Serviços Gerais;
- Mirian dos Santos Batista** - Servente;
- Alcione Schultz Arnsholz** - Auxiliar de Escritório.



*“Minha trajetória profissional na AAML se iniciou em 2005 e foi composta por duas fases distintas.*

*Comecei na recepção da instituição e fui muito bem acolhida. Pouco tempo depois recebi a oportunidade de auxiliar o administrador. Desde o início, incentivaram-me a estudar e, no mesmo ano, ingressei na faculdade de Administração. Essa fase durou sete anos, quando, em 2011, saí para experimentar novos voos.*

*Dois anos depois, convidaram-me a mais uma vez colocar meus dons e habilidades a serviço. Nessa etapa, como Gerente de Relacionamentos Institucionais. Serei sempre grata pela confiança depositada a mim pela diretoria e superintendência, e pelo apoio e convivência com a equipe.*

*Foram 16 anos de história, o Albergue fez diferença na minha vida pessoal e profissional. Como foi bom ter metas e valores alinhados no trabalho, e a oportunidade de impactar positivamente a vida das pessoas. Em 2022, encerrei mais um ciclo como funcionária, mas não minha ligação com a AAML. Contem sempre comigo nesta linda missão!*

**Jaqueline Kuster Silva Schultz**  
**Gerente de Relacionamento Institucional**



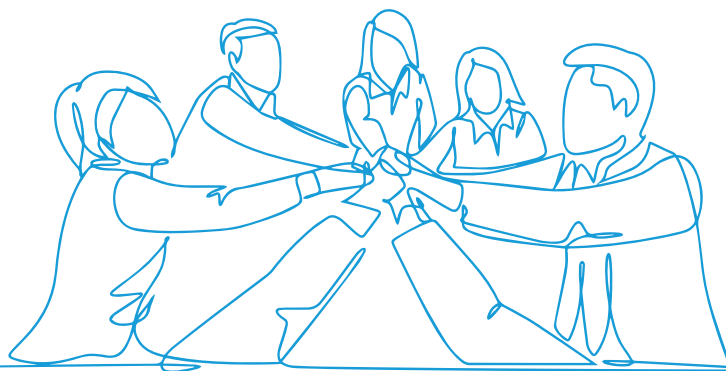

## **Diretoria 2022-2024**

**Presidente: Vanderlei Boldt**

**Vice-presidente: Paulo Marcos Jahnke**

**1º Tesoureiro: Everton Kalke**

**2º Tesoureiro: Lorivaldo Kunn**

**1º Secretário: Marcos Cesar Vollbrecht**

**2º Secretário: Joaquinho Borchardt**

**1º Conselheiro: Jocir Felberg**

**2º Conselheira: Maria José Alves Freisleben**

**3º Conselheiro: Scharles Roberto Beilke**

**1º Conselheiro suplente: Paulo Flegler**

**2º Conselheira suplente: Irinéia Ramlow Faian**



## Conselho Fiscal - Titulares

Jorge Dumer

Milena Gerhardt

Elfride Foesch Prochnow

Suplentes:

Janio Prochnow

Nilza Buss

Orlando Amaro Hartivig

### ENDEREÇO:

Rua José Ferreira dos Santos, nº 25,  
Tabuazeiro, Vitória (ES) CEP: 29.043-665

 [www.aaml.org.br](http://www.aaml.org.br)

 [alberguemartimlutero](https://www.facebook.com/alberguemartimlutero)

 [@alberguemartimlutero](https://www.instagram.com/alberguemartimlutero)

 27 3225-5386

 27 99708-6135

### Expediente:

Relatório de Gestão Social 2022 da Associação Albergue Martim Lutero

Publicado em Março de 2023

**Textos:** Nayara Rodrigues Bernardes

**Revisão:** Carmelita Minelio da Silva

**Diagramação:** Luís Henrique Lima Braga

**Fotografias:** Acervo da AAML

**Emails:** [secretaria@aaml.org.br](mailto:secretaria@aaml.org.br) - [adm@aaml.org.br](mailto:adm@aaml.org.br)



[www.aaml.org.br](http://www.aaml.org.br)